京城日報
朝刊
發行所 京城府中區太平通一丁目三十一番地 合資會社京城日報社
編輯兼發行人 高宮太平

輸送船五隻撃沈破 戰鬪機十四機屠る

海鷲 ベロビア島 陣地猛攻撃

【南太平洋方面○○基地廿三日同盟】廿一日早朝わが海鷲部隊は戰爆連合の大編隊をもつてベララベラ島ビロアの米軍陣地に猛攻撃を加へた、すなはち同日午前、午後の二回にわたり戰爆部隊が敵陣地上空に殺到、迎撃の敵戰鬪機と交戰これを撃墜して輸送船團に必中彈を浴びせ中型輸送船一隻、同小型一隻を撃沈、大型輸送船一隻、同中型一隻を大破炎上せしめ、陸上施設三ケ所に火災を生ぜしめ戰鬪機十四機を撃墜した

來襲の六機を殲滅

アル諸島 地上部隊、海鷲協力に凱歌

【南太平洋方面○○基地廿三日同盟】廿一日午後アラフラ海のアル諸島マイコールに敵双發戰鬪機六機が來襲したが、わが地上部隊はこれに猛烈なる砲火を浴びせるとともに海鷲部隊は交戰を挑み、その四機を撃墜、二機を撃破し、これを殲滅した

敵四機を撃墜 桂林奇襲戰果

【廣東廿三日同盟】わが陸軍航空部隊の精鋭は去る廿日在支米空軍前進基地桂林飛行場を奇襲、四機撃墜の戰果を擧げたが、U・P重慶特派員の報道によればスチルウェル司令部では廿二日日本航空部隊の桂林空襲の事實を認め、日本軍との交戰により二機を撃墜された

ハリコフ撤退 獨當局公表

【ベルリン廿三日同盟】獨軍當局は獨軍がハリコフを撤退した旨廿三日次の通り發表した

獨軍は廿二日夜ハリコフ市の軍事施設を徹底的に破壞したのち赤軍に妨げられずに計畫通り秩序整然と同市を撤退した、戰鬪期間中ハリコフ市は前後數回にわたり獨ソ兩軍の手から手へと轉々としたため同市は最早交通網の中心としての價値を完全に喪失したのである、しかも獨軍のハリコフ撤退により獨軍陣地は短縮された

と例によつて小出しの發表を行つた

中國敵産處理 現地係官打合せ

【南京廿三日同盟】帝國の對華新政策の實施にともない中國に返還された敵産は頗る多く、新中國の産業振興、軍需、生活必需品增産に多大の寄與をしつゝあるが、帝國大使館では新敵産の處理に關し萬全の措置を講ずる一方、今後諸施設の活用を一層助長する建前から現地係官を招集し在支敵産處理に關する現地係官の打合會議を開催することになり廿三日午前十時より南京大使館において大使館側太田經濟部長、小川調査、石井經濟部長以下係官および軍關係者出席、各地の新敵産處理の現状に關する報告を聽取、今後の處理方針につき協議を遂げた、なほ打合會議は廿四日も續開し新敵産處理に關し遺憾なきを期するはず

勞務移動へ彈力性

工場事業場間 勞務派遣要領決定

【東京電話】現下戰局の要請たる戰力の急速增强をはかるため厚生省では廿三日の次官會議において『工場事業場間勞務者派遣に關する件』につき武井厚生次官より報告するとともに同日各地方長官宛通牒を發した、右は生産力の擴充の必要がいよいよ緊迫を加へつゝある際勞務調整令および國民徴用令の運用に彈力性を附與し、現有勞務力を機動的に最高度に活用して生産における臨時的勞力不足を緊急克服せんとするもので、その要點は次の三點にある

一、政府管理工場その他の重要工場の大部分はいはゆる親工場として多くの子工場を持つてゐるが、これらの子工場に發註した部分品が勞力不足のために豫定生産期日に間に合はず、ために親工場の生産に重大な影響を及ぼす場合があるため、かゝる場合に簡單な手續で親工場から國民徴用に勞務者の應援をなし得ることとする

二、右の取扱は親工場と子工場との間に限らずさらに同種工場、同業工場の間(例へば飛行機工場より他の飛行機工場へ)においても認めることとする

三、右の趣旨に鑑み同一工場内においても一部の軍需品製作などに勞務者が不足を告げたやうな場合には、他の職場より應援すべきこととする、しかしてとくに徴用工については就業の場所が指定されてゐる關係上、今回の措置によつて全面的にその機動的運用が認められることとなつたことがとくに注目されるが、なほ給與その他の勞務管理については一切原工場が責任を持ち、從前の給與を維持するほか交通費その他を加算した派遣手當を附加することゝなつてゐる、要領左の如し

厚生省發表

一、親工場、下請工場および協力工場において勞務者の派遣を認むる場合に左により措置する

(イ)本取扱の對象たる親工場は政府管理工場、監督工場、工務官、勞務官派遣工場およびこれに準ずるものに限定する

(ロ)本取扱による勞務者の派遣は親工場をしてその下請工場、協力工場と連署申請せしめ、所轄地方長官をしてこれが決定をなさしむるも、但し被徴用者の派遣にして二以上の府縣にわたる場合においては厚生大臣においてこれを處理する、前項の規定に拘らず厚生省は主務省の請求ありたる時は勞務者の派遣に關し地方長官に對し必要なる處置をなすことを得

(ハ)派遣せらるべき勞務者は被徴用者にありては原則として被徴用者とし、被徴用者たると否とを問はずその使用は受註に對する業務に限定從事せしむ

(ニ)派遣期間は可及的短期とす

(ホ)派遣せられたる勞務者の徴用は改訂せざることとし、これが勞務管理上の責任はすべて現工場において負擔す

(ヘ)派遣に要する旅費ならびに派遣中の給與はすべて現工場において支給するものとしかつ派遣中の賃金に關しては現工場における賃金額を維持するものとする必要により適當なる金額を派遣手當として支給することを得

二、同種または同一業種の他の工場、事業場にして生産上關係あるものに對しても前號に準じ勞務者の派遣を認む

三、同一工場事業場内においても作業の繁閑に應じ職場間に勞務者の應援を容易ならしむる措置をなす

備考 下請工場、協力工場中には企業整備に伴ふ轉用工場にして將來下請工場、協力工場たるべきものを含むものとす

勇士の靈我を助く

神祕キスカ撤收を語る 谷萩報道部長

【東京電話】北方アリューシャン列島の最前線、キスカ島のわが守備隊はあらゆる困苦を克服して一ケ年二ケ月にわたつて敵の陸海空軍大部隊を同方面に牽制し、わが東北方面の防備施設強化に多大の餘裕を與へ目的を達成するに至つたので、去る七月下旬自主的に著々撤收した、廿五日午前大本營報道部長谷萩少將は『キスカ島守備隊の撤收については實に神祕的な理外の理ともいふべき事象があり、これはアッツ島勇士の魂魄が同部隊の行動を護つたと考へるよりほかになく一億國民は勇士の英靈に感謝しなければならない』と次の如くその一、二の事例を語つた【寫眞=谷萩陸軍報道部長】

その一 七月廿六日キスカ島守備部隊の電波には東方および西北方より相接近しつゝある二つの艦影を捉へたが、依然濃霧の中に殷々たる砲聲が少くとも數十發以上霧を透して聞えた、砲聲とともに電波に感じてゐた件の艦影は漸次消滅して遂に見えなくなつた、翌日附近の海上に敵の艦艇が見えなかつたことである、こんな現象は同地方一ケ年以上の經驗でも實に稀なことであつたが、艦隊が同士討ちをしてそれぞれ致命的な大損害をうけたものであるが、當時キスカ島の守備部隊はこの現象は恐らくアッツ島の英靈が協同作戰しつゝある結果であると將兵は信じてゐる

アッツに萬歳の聲

その二 キスカ島にわが艦艇が到着したのは七月末日正午であつた、當時北方特有の濃霧は海上一面に立ちこめてゐたが、不思議にも海面上高さ五メートル乃至七メートルは拭ひとつたやうな綺麗に晴れ渡つた

英靈も海上作戰に協同

その三 このやうにして全員乘船を終り堂々と出發したが、アッツ島の南方海上を通過する時にアッツ島の勇士が小船のやうなものに乘つて來たものと、しかるに家々がわが艦隊と敵艦隊が遭遇戰となり兩者とも必死の死鬪を繰返したものと噂してゐた、しかるに後に威風堂々と入港したわが艦隊の容姿に守備隊將兵は自らの目を疑つたのであつたが、わが艦隊が進入して行く時は同方面を封鎖警戒し續けてゐた敵は當時一齊に東北方に退避して附近に敵影を見ぬといふ状況であつた、これは恐らくアッツ島の魂魄部隊が海上に遊撃して敵を誘ひ、敵をして濃霧に陷らせ同士討ちの悲劇を演じたものと思はれ、勇敢なる英靈につきまとはれた敵艦隊こそ憐れである

恐怖、米兵暴動

その四 七月下旬からはキスカ島には、日本將兵はもとより軍用犬、軍用鳩など撤收して全くの無人島であるが、米軍は撤收部隊に代り上陸した魂魄部隊と約二週間戰鬪を交へてゐたのである、公表によれば爆撃百六十回、砲撃十五回といつてゐるが如何に多くの彈藥を空費したか知れないといふ、四日、八月十五日等に反撃を受けたと報ぜられ、また蠢動米軍將兵ががアッツ島上からは萬歳の聲を聞いたもの或は見たものが殊に面白いのは發彈を受けて不時着した敵機もあるといつてゐることである、近時南太平洋方面で戰鬪した將兵の手記が發表されてゐるが、ガダルカナル島でもアッツ島でも日本軍將兵の英靈にとりつかれ、同僚を殺傷し或ひは日夜脅かされて遂に自殺したものも多數あり、夜毎におこる神祕的な出來事に米兵は安眠を妨げられ、抗病力が低下してゐる時にマラリヤなどに罹り苦しんでゐると傳へ兵の英靈眠る島の守備は眞つ平だとばかり暴動を起したところもあるといふ

彌固し日泰の血盟

東條、ピブン兩首相決意を表明

【東京電話】日泰新條約の締結により盟邦泰國は新たに北部マライの四州ならびにシャン地方の二州を新領土に繰入れたが、ピブン泰國首相は廿日東條首相宛電報を以て泰國朝野を擧げての深甚なる感謝を表して來た、これに對し東條首相も廿一日返電を贈り、日泰兩國はいよいよ同志の提携を緊密にし最後の勝利を獲得せん旨の決意を表明した交換電文左の通り

東條首相宛 ピブン・ソンクラム泰首相發

マライ四州及びシャン地方二州の泰國への併合を日本國において承認せられたる、マライ並にシャン地方の泰國領土に關する條約が本日調印せられたる機會に當り本大臣は泰國政府ならびに泰國人民の名において閣下に對し熱誠なる感謝の意を表す本條約は日本國が泰國に對して示されたる友好的かつ誠實なる精神の象徴にして泰國人民はこれに對し深甚なる感銘を擧げ、必ずこれに報いんとするものなることを確信す、本大臣は條約が尊ひに日泰兩國間に現存する親密なる友好關係を一層緊密ならしむるものとなることを確信しここに閣下に向つて泰國人民がその兄弟と仰ぐ日本國民とともに最後の勝利を獲得するに至るまで共同の戰爭を遂行すべき確乎たる決心を有するものなることを重ねて確言する光榮を有す

ピブン・ソンクラム泰首相宛 東條首相

マライおよびシャン地方における泰國間の條約の調印に當り御懇篤なる御電報に接し感激に堪へず、また最後の勝利を獲得するまでも共同の戰爭遂行に邁進すべき泰國民の牢固たる決意を改めて確承し大東亞建設のため洵に御同慶に堪へないところなり、今次條約の成立は三千年來の帝國の眞摯の表徴にしてこの機會に帝國は愈々泰國との同志的提携を緊密にし益々大東亞の諸民族の結束を强化すると共に盟邦諸國家と相協力して共同の敵米英を撃摧し、最後の勝利を獲得せんことを深く期する次第なり

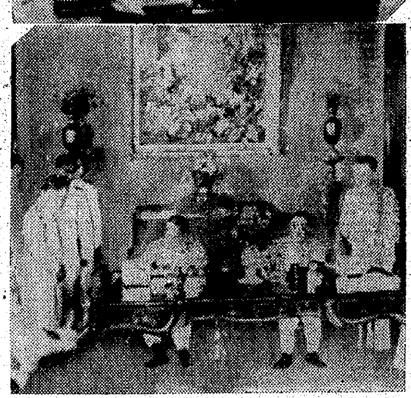

日佛委員經濟協定調印式（上）調印するドクー總督と後方に立てるは石川大使、於ドクー官邸（十九日發）
日泰條約調印式（下）調印するピブン首相（左）と坪上大使（右）（バンコツク廿日發）（寫眞局檢閲濟）

太平洋作戰檢討説

ソ聯の出方を注視、ケベック會談

【ブエノスアイレス廿二日同盟】ケベック來電によればルーズベルト、チャーチル兩巨頭は廿一日總日程の會議を遂げたといはれるが、陸軍長官スチムソン、重慶政權外交部長宋子文が廿二日相前後してケベックに到着したのに引つゞき海軍長官ノックスも近く到着するだらうといふので太平洋反攻作戰が檢討されてゐるのではないかとの觀測が再び擡頭するに至つた、但しケベック會談當面の重大問題はリトビノフ大使の召還でU・P特派員の如きは會談の經過について少くとも聯繫について最も確かな情報を得てゐると思はれる『スターリン首相がリトビノフ大使を召還したことは會談の結果に對し全面的に不滿な結果を意味するものではないか』を述べスターリン議長今回の措置はケベック會談に深刻な衝撃を與へたと述べてゐる、過去數週間に亙りスターリン議長が米英兩國政府に對し第二戰線に關する要求を『無條件で受入れない限り』ソビエト政府としては會談の結果に滿足出來ないと再三通告してゐるといはれるが、ケベックからのロイター電報によれば目下のところケベック會談で決つた反樞軸戰略の對策は

一、近くロンドンで武器貸與に關する新協定案を締結ソ聯向け武器貸與を增加すること

一、歐洲の新攻勢

一、空軍による獨潛本土爆撃強化

などで、米英の歐洲に對し本格的な上陸作戰を決定するに至つたかどうかは明かでない、またNP特派員も、スターリン議長の要求にも拘らず反樞軸軍は歐洲の戰線に全力を傾倒せず重慶政權の危機に備へるため相當の兵力を割いて東亞反攻作戰を企圖してゐると述べてゐるが、以上の實情ではドイツ軍の兵力四一六十個師を東部戰線から引き割くやうな本格的な第二戰線の結成を要求するソビエト政府の主張を滿足させるとは出來ないと見られる、ワールド・ニユースの駐米電によれば米國内における各紙ならびに各通信社の批評もリトビノフ大使更迭の背後には第二戰線に關するソヴエート政府の不安が潜んでゐるといふ點で意見が一致してゐると述べてゐる、また米國新聞の論調に徴すれば反樞軸陣營の歐洲において第二戰線を結成し、ドイツ軍を殲滅しなければならないといふ點については意見がない樣子だが、第二戰線を展開する地點については必ずしも一致してゐない、即ちニューヨーク・タイムス紙の政治記者エドウイン・ジェームス氏は廿一日の紙上において『スターリン首相の希望は第二戰線が結成されねばならないところでは小規模な作戰では滿足出來ないとスターリン議長がいへるのは必ずしも徒勞ではない』として問題を提起してゐる（以下判讀困難）

ソ聯の要求不承認

リ駐米ソ聯大使更迭の理由

【ブエノスアイレス廿一日同盟】アメリカ駐在ソ聯大使マキシム・リトビノフ氏の更迭はアメリカ政府當局に重大衝動を與へた樣子で、ことにイギリス駐在ソ聯大使イバン・マイスキー氏の召還に引續き今回スターリン議長が親英米派の巨頭リトビノフ氏の召還を斷行したことはソ聯の對米英政策が根本的な轉換を遂げる前觸れではないかと憂慮してゐる向きが多い、ケベック會談の最中特にソ聯が第二戰線問題に關し露骨な不滿の意を表明してゐる際なので、モスコーの措置は米英兩國に對する無言の抗議とも取られ成行は頗る重視されてゐる

敵舟艇二隻撃沈

上陸企圖を破碎 バンコロ島ラガン

【南太平洋方面○○基地廿三日同盟】執拗なる反撃を企圖する米軍は小艇に乘じ廿二日早朝コロンバンガラ島のわが陣地附近に上陸用舟艇、魚雷艇約十五隻をもつて上陸を企圖し來つたが、わが陸上部隊は直ちにこれと交戰し二隻を撃沈した、これを見た敵は上陸部隊は强行上陸を行はず他の舟艇で遁走した

印、緬、支航空司令官にス少將

【リスボン廿三日同盟】ニューデリー來電によれば、今月初旬米國陸軍省から印度へ派遣された前陸軍航空部隊參謀長少將ジョージ、ストラツトメーヤーは今回印、緬、支を含む米軍航空部隊の綜合司令官に就任したと云はれる

米の新型驅逐艦

【ブエノスアイレス廿二日同盟】ニューヨーク・タイムス紙は、最近の紙上に『護送用驅逐艦』と題し、新型驅逐艦の出現を紹介してゐるが、その性能は左の如く述べられてゐる

新型驅逐艦の船體は、一般のものと異らないが、特に上部構造が潜水艦の司令塔や、戰車の砲塔に似てゐる點は異味がある。機關室、操縦室及びブリツジ等はすべて鋼鐵板で蔽はれ、僅かに二つの砲門と幾つかの銃眼とが表面に現はれてゐる、隱蔽された高射砲は機關室の周囲にあり、その前方甲板の下部に高性能の砲門、更に船體中部ブリツジ後方の風變りな上部構造の間には砲や魚雷發射管、水中爆彈裝置等が隱され、外部の奇怪な型にも拘らずその性能は新驅逐艦として最も進歩してゐる、之によりて護送船團の受ける被害は正に半減されるであらう

中支那開發

來滬の青木大東亞相中心に懇談

【上海廿三日同盟】來滬中の青木大東亞相は廿三日中支那振興會社高島、同関係十四國策會社の首腦部との懇談會を開催、懇談後、午前十時より同會社總裁以下各理事と懇談、中支那振興の現状を中心に華中鐵道、華中鑛業、華中工業、淮南煤礦、華中水電その他各社よりそれぞれ重要地下資源開發及び輸送状況を聽取したが、聯繫の國策會社の綜合經營問題も今回の大東亞相を中心とせる中支那振興に關係會社首腦部との懇談により急速に促進されるものと見られる

財界有力者と會談

【上海廿三日同盟】青木大東亞相は廿三日午後二時半から宿舍ブロードウエイ・マンションにおいて約二時間にわたり周佛海以下上海財界有力者と個別的に會見、對華新政策實施に關する帝國不動の決意を披瀝し種々懇談した、次いで青木大東亞相は午後四時キヤセイホテル八階に日華官民代表十餘名を招待、茶會を開催、同七時半國際飯店で開催された陳市長主催の歡迎晩餐會に臨んだ

社説

北海の情勢に備へよ

アッツ島に二千の神兵が玉碎して以來、われらは寡兵よくキスカの孤島を守りつゝあつた將士の上に重大關心を寄せつゝ、ひたすらにその武運長久を祈りつゝあつたのであるが、廿二日大本營の發表はそのキスカ島守備の帝國陸海軍部隊は七月下旬既にその全兵力を撤收し、新たなる任務につきつゝあることが明かにされた。われらは今更に皇軍の威容を深くするとともに、氷雪を冒し、敵機と戰ひ、敵艦隊の砲撃を凌いで、よく、わが北海の守護に任じた勇士の勞苦と勇戰奮鬪に改めて感謝の誠を捧げ度い。キスカ島守備隊の撤收は『敵の何等の妨害を受くることなく』極めて成功に且つ極めて神速に行はれたものと信ぜられる。しかもそれは豫定の行動であり、次に來るべきものに備へるための一つの轉進である。國民は北海にも早やわが一兵なしと雖も、これを憂ふるに足りないのである。今後ますます熾烈化すであらう敵の所謂北方進攻作戰に對して、固よりわれに十分の成算があるものとわれらは固く信ずるからである。しかし之に氣を許してはならない。北海の濃霧は未だ晴れやらぬのみか、依然としてその風波は高きものがある。われらのこれに備ふる途はたゞ一つ國土防衛の完きことであり、戰力增强である。國民は北海に必ずや敵襲のあるべきことを豫想して、待つあるの態勢を一層固むべきである。

科學戰力化の緊急性

戰時科學動員體制の基礎ともいふべき科學研究の緊急整備方策要綱が廿日の閣議で決定したことは、いふまでもなくその目的は科學研究の總力を戰爭遂行の一點に集束して、その研究の成果を戰力增强要件の中に活用し、以つて戰爭要件の有力なる要素たらしめんとするものである。而してその研究の整備方針はこの一線に沿つて各研究機關の研究力を綜合計畫的に且つ高度に發揮せしむべく、機構上の整備強化を行はんとするものである。しかしかゝる意味において研究機關の整備强化が行はれ、科學動員態勢の强化が叫ばれることは極めて當然であるといはねばならぬ。

英米國に於いてすら、この科學の動員體制はわれに一歩先んじてゐることをわれらは殘念ながら認めないわけにはいかない。米國學界は日米間の戰爭必至と見るや、數學會、統計學會といふやうな學會までが自發的に戰爭遂行準備委員會を設けて積極的に各自の專門に於いて寄與貢獻するといふ氣勢をあげ、開戰後の科學活動はますます活潑化しつゝあるといふ。最近の西洋太平洋における奇襲なる現戰を見ても、新しき、有力なる兵器を使用して、正に科學戰の最前線において如實に見るやうな感が深い。これなどりもなほさず米國科學力の結集に基くものであり、その結集は統後における科學動員體制の完璧に基くものであることを忘れては已まない。

科學研究の態勢はかくて科學動員の確立、研究の最高度の發揮、科學の戰力化といふ一聯の科學の戰力化體制は何をおいても緊急に整備强化の要がある。われらは今回政府によつて示された科學研究緊急整備方策が一日も早く實行に移されんことを希つて已まない。

御知らせ
◎特殊經驗者歡迎・教材切符入用・必要なし本院卒業生は將來不安なし
△授業開始 新入生 八月廿一日 二部生 九月二日
◎寄宿舍大擴張・海外派遣指導員養成
第一國體 青山錬成家庭寮 新學期 九月二日
東京都青山南町六丁目
デレスイ・校歌 公認・帝都高等洋裁學院
第一・東京都青山一丁目 第二・東京都四谷二丁目
學院長 中村都代子 ◎規則四錢

腦
腦病 系統 高血壓 鼻・耳 小心恐怖症 盗汗 毒
腦神經系統諸病、腦病、神經病、不眠症、頭痛、腦膜炎、ヒス、高血壓、腦毒、腦溢血、半身不隨、心悸亢進症、耳鳴、逆上、頭重、肩首ノコリ、鼻病(蓄膿症)、耳病(神經性)、健忘症、記憶力思考力精力ノ減退、小心恐怖症、恐迫觀念、憂鬱症、雜念妄想、取越苦勞、多夢病、胃腸障害、便秘症
試藥と實驗録を進呈
○藥店百貨店に有り、品切の節は直接本舗へ
京都伏見いなり山 顧成閣
(代理店)丹平分店 高橋 小林 製藥會社
光明丸 二十日分 二円 五十円 七円 十円 十五円

大雅堂
支那歴代風俗事物考 尚秉和著 秋田成明譯 A5 七〇〇頁 定價七・八九
支那の風俗、文化、民族の源流を探り、之と深き交渉を有する我國習俗との關聯を理解せしむるため譯上梓す。
東洋の彫刻 鎌倉芳太郎著 B6 三一〇頁 定價四・五〇
嚴しき批判を受け乍らも、然も獨自の發達をなせる我國彫刻藝術の位置を明かにせる快心の書。
中國の民謠と童謠 柿崎進編譯 B6 四五〇頁 定價四・五〇
民謠や童謠を知らんとせば、その歌謠を聞くに如かず、蓋し民間に育つた民謠、童謠ほど其の國民の思想を端的に表明してゐるものはない。
支那の童話 大石進海編譯 B6 二五〇頁 定價二・三〇
建設的意義を自覺せしむる見地より興味深く飜譯された學校初年生への贈物である。
樹 能勢萬著 A5 二四六頁 定價三・六〇
趣味に入つた盆栽家は人生の哲理に通じるものがあり、最適のものである。
京都市中京區寺町二條南入 振替京都二三四一五番
（最寄書店に御豫約を願ひます）

加藤顯治著 正氣歌とその作者 B6判 一九〇頁 價一・二八 送十二
本書は藤田東湖、吉田松陰、廣瀬武夫、國分靑崖が各々その烈々たる日本的正氣、即ち日本魂を吐露せる正氣歌を作者それぞれの思想、行動、時勢等と併せて興味深く詳説せるもので、尚、宋の文天祥の正氣歌についても詳細的に解説したものである。正氣歌のもつ雄大なる格調は雄麗な詩藻と相俟つて時局下士氣昂揚には絶好のものであらう。
羽生操著 苦鬪一路 B6判 三〇〇頁 價一・八〇 送二〇
本書は菅沼貞風、太田恭三郎、田川森太郎、三浦徹長を始め數人を中心とせる南方開發苦鬪史である。祖國日本の名譽のため、米英官憲の壓迫に抗して、灼熱の太陽の下敢然苦鬪の中を一路邁進せる神々しき姿を力强く描けるもの。
東京・神田錦町 桑文社 振替東京三五二五五

地政學 第二巻第八號
政治地理學と地政學 壹つの試論として……小川房三
地政學の科學體系中の位置……中野徹
地政學と地理教育……山本熊太郎
カムチヤツカの全貌(四)……稻田定雄
國家と海洋……飯本信之
清水港向島歸屬係爭の地理學的意義……後藤幸雄
國防地政學・國土計畫
定價 五〇錢(送共) 東京・西神田一ノ三 振替東京一九八五〇 日本地政學協會

深田久彌著 續知と愛 ☆新刊 豫賣中☆
若き人々の純愛を描いた『知と愛』(價一・八七)の續篇。世俗に染まぬ純眞な青年のみが持つ純情と正義觀を描いた快心の書き下ろし長篇小説 B6判三三三頁 實價二・五八 送二〇
岸田國士著 力としての文化 價二・三〇 〒二〇
島木健作著 生活の探求 正・續 正價一・八〇 續二・二八
岸田劉生著 美の本體 價一・五〇 〒一〇
北原白秋著 白秋詩歌集 各價二・五〇 〒三〇 詩集1・2 歌集1・2
〔世界文學全集〕
ショーロフ作 米川正夫譯 開かれた處女地 一・〇〇
バルザック作 山内義雄譯 鹿皮(あらかは) 一・〇〇
ワッサーマン作 國松孝二譯 若きレナーテの生活 一・〇〇
デレッダ作 岩崎純孝譯 離婚の後 一・〇〇
河出書房 東京・日本橋・通三ノ一・振替東京一〇八〇〇

東都書籍新刊
小野寺二郎著・朝鮮新書I 朝鮮農業計畫と農産擴充問題
朝鮮農村再編成の要望急なる刻に當り、斯界の權威たる著者が朝鮮農業の經濟史より、農村再編成問題・朝鮮農村の特殊性を解剖し、併せて農業生産力擴充を著者獨自の技術的立場より論述せる快著。B6判上製 二三六頁 定價一圓七〇錢 送一六
三須英雄著・朝鮮新書II 朝鮮の土壤と肥料
農産擴充の重點に伴つて、土壤・肥料の問題が新しく注目の的となりつゝある。本書は、農耕土壤の化學的性質・肥料對策の具體的方途等、著者多年苦心研究の精華を學術的且實際に即して發表せる農家必携の書である。B6判上製 二六〇頁 定價一圓五〇錢 送一六
松本貞著 朝鮮農村襍記
農村の現實を知らずして、農村再編成を語ることは出來ない。本書は朝鮮農村特有の實情習慣を凡ゆる角度より科學的銳利に批判、解剖す農村蔘開關心の士にとり、見遁せぬ好著。B6判上製 一圓八〇錢 送一六
大村謙三著 戰ふ志願兵
榮さる徴兵令が半島にも布かれた。今こそ全鮮の若人は、皇國兵士として戰ひ拔くべき時である。諸君の先驅たる志願兵は、砲煙弾雨のなかで如何に戰つたか。若人必讀の記録である。B6判 二二七頁 價一圓二〇錢 送八錢
朝鮮唯一の科學技術雜誌 科學時代 毎月刊 一年六圓 送四錢
京城府長谷川町九三・振替京城三四四三三

身を航空界に置く光榮
郷古三菱重工業社長謹話

【東京電話】廿三日朝畏き御沙汰を拝して御進講の光榮に浴した三菱重工業社長郷古潔氏は同日午後身に餘る光榮に感激して次の様に謹話した

本日畏くも御前において我が國航空機工業について御進講申上ぐる光榮を擔ひましたことは寔に感銘の外ございません 天皇陛下におかせられましては政務御繁務極めて御多端の際に拘らず大御心より我々業界にあるものを召させられそれぐ\の業界實情を御聽召されるとは洵に畏き極みであり、洵に恐懼に堪へぬところであります、もとより不敏の身充分などを申上ぐることは出來ぬのでありますが全力を盡して御進講申上げたつもりでありますが、恐れ多いことながら陛下にはその間熱心に御聽取あらせられたのみならず御進講ののち數々の御下問を拝し寂慮の深淵に畏き極みでありまして只々感激に咽んだのであります、申すまでもなく現戰局において航空機の重要性は益々においても決戰においても勝敗を支配する大事な段階にありますから身を航空界におくものとしては今日の御進講は光榮の至りでありその責任の重大なるを痛感致すところでありますから相共に今後一層精勵し、粉骨碎身もつて寝食を安んじ奉ることをお誓ひ申上ぐる次第でございます、何れ航空業界關係者、航工業々界一般にもこの有難き大御心の程をお傳へ申上げ共にく\業界の擴展と航空機の生産增強に渾身の努力を捧げたい決心でございます

災害に法的援助
朝鮮勞務者災害扶助令(假稱)
近く立案

戰力增強の基底をなす工場、鑛山等の勞務管理は國家總動員法に基く諸法令によつて運營されてゐるが、朝鮮における勞務者の災害扶助に對する法的根據を與へたものは平時立法たる朝鮮鑛夫勞務扶助規則があるだけで鑛山以外の勞務者には何等扶助方法が講ぜられてゐなかつた、よつて總督府は明年度から工場勞務者にも適用するため新たに制令をもつて朝鮮勞務者災害扶助令(假稱)を公布することとしこれが立案に着手した、半島の勞務者に對する厚生施設として内地の健康保險法に準じた制令を公布すべしとする意見は數年前から起つてゐたが、民度の關係から時期尚早として實現化する機運に至らず今日に及んだ、然るに鑛山及び交通運輸、電氣、水道、瓦斯、土木等の屋外勞働を除く屋内勞働者の職務上の事故は年間二萬餘件に上つて居り、重工業の勃興期に在る現在では一段と殖えてゐるのは想像に難くない、かくて生産力增強の必要上多年の懸案であつた同令制定の機運に至つたものである

而して勞務者災害扶助令の狙ひは死亡、疾病、廢疾、遺族扶助などを規定して勞務者の生活安定に法的根據を與へんとするもので併せて勞務の適正配置も目論まれてゐる

又一方優秀技術を有する内地人職工を招聘する際にも朝鮮には確たる扶助規則がないために多大の難點を來してゐる事實もあり、同令の實施によつて内地の優秀技術も半島に注入し得るものとして大きな關心がもたれてゐる

乾草、堆肥增産に
第二次督勵班活動開始

食糧增産に重要役割を有する乾草及び堆肥增産運動は戰備併を終へて既に果敢な生産增強運動を展開してゐるが、總督府では第一次督勵を終へ第二次督勵班派遣を準備中のところ、愈々廿三日より督勵班の活動を開始した

第二次督勵班は第一次と異つて各道に於ける增産强調週間に對し、具體的指導督勵を行ふこととし、かつ督勵班は可及的に各道別增産週間中に出張する筈である

右督勵班は本府、總督、農會、農事試驗場技師等を以て組織するが、各道增産週間並に督勵班員は左の如くである

(一)各道に於ける增産週間

京畿 九月五―十日
忠北 八月廿五―卅一日
忠南 九月六―十一日
全北 八月十五―廿一日
全南 九月二―八日
慶北 八月廿五―卅一日
慶南 八月廿五―卅一日
黄海 八月廿五―九月三日
平南 八月廿八―九月一日
平北 八月十―廿日
江原 九月八―十日
咸南 八月廿五―卅一日
咸北 八月廿五―卅一日

(二)道別督勵班員

京畿 中村技師、中村手
忠北 三須農事試驗場技師、同技手一名
忠南 畜産課長、田中技手、藤村聯盟主事
全北 大河原技師、御簡技手、井口聯盟振興課長
全南 中澤技師、桐生聯盟囑託
慶北 厚地畜産課長、藤[illegible]囑託、種羊場技師、梅津農會技師
慶南 湯川農事試驗場長、畑山技師
黄海 石井技師、相澤技手、岩倉聯盟書記
平南 中村技師、島崎技手、宮田農會技師
平北 渡佐技師、北技手、鈴木馬事會主事
江原 相川技師、金城技手、野田聯盟書記
咸南 内田農事試驗場技師、新井技手、三和聯盟主事
咸北 上野畜政課長、大津明川種羊場技師

增米講習會
沙里院で開催

半島本年度の食糧增産は戰力增強上期待される所頗る大なるものがあるが、半島增米の中心は更にこれを水利組合の運營强化に負ふ所大なるものがある、よつて朝鮮水利組合聯合會は過般來、全鮮水利組合理事を京城に招集して五日間に亘る錬成を實施、積極的指導の徹底を圖ると共に十二日より五日間沙里院に西北鮮組合職員のため講習會を開催

總督府相川技師より半島の產米增殖計畫、水原農事試驗場和田技師より水稻多收穫栽培要提、高橋同西鮮支場長より西鮮の稻作等實地に就ての增米方策を指導したが、更に南鮮地方組合職員のため廿五日より廿九日まで全北裡里に於いて同様講習會を開き相川、和田兩技師の外佐藤南鮮支場長も講師として出席、增米指導方策並に實具使用の實際等についても講習、增米必收を期する

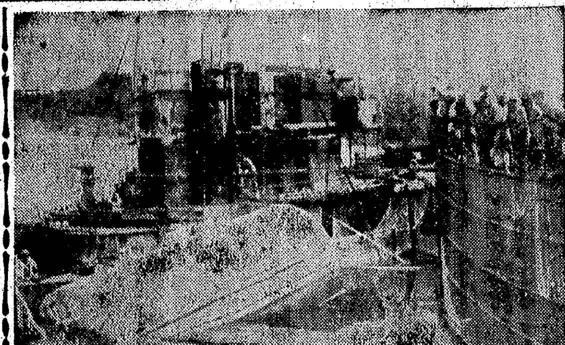

南方の沈没船甦へる

我が殲滅的作戰のため南方各地に擊沈され、或は逃亡に際して沈没させた敵艦船の數は實に夥しく、これを一隻一隻づつ引揚げる我が工兵隊の仕事も並々ならぬ難事業であるが、世界獨特の我が潜水技術によつて逐次各地の沈没艦船が浮び上り間もなく修理を加へて更生するのである、最近ではこれ等の沈没艦船の大多數が殆ど海上に甦つて各方面を探さねばならぬとは嬉しい話である【寫眞は=上、引揚げられた敵の一小艇=下、水に入る潛水夫=陸軍省許可】

會長には政務總監
半島の企業整備委員會近く設置

半島における中小商工部門の企業整備は既往の措置方針に修正を加へ戰時的生産力增強の要請に應へることになり、總督府は愼重準備を進めてゐるが愈々近く企業整備委員會を設置することになつた、整備委員會は朝鮮の特殊性に鑑みて中央、地方にわけて設立するもので、中央委員會は田中政務總監が委員長となり、委員には本府各局長、商工會議所頭、各職組合代表者、學識經驗者等の官民を網羅し、地方委員會は道知事を委員長とし委員は中央に準じて關係官民を集めるが委員會は中央、地方相呼應して

一、遊休設備の轉用活用
二、勞務動員
三、整備者の共助對策
四、勞務者の處遇

等につき萬全策を協議するものである

商工經濟會令成案
"近く全鮮商工會議所議員に内示"
實施は明年度に持越し

現在の都市單位商工會議所を道單位に再編成する鮮内商工會議所機構の改革については、豫て總督府當局において銳意研究立案中のところ、この程朝鮮商工經濟會令の成案を得て政務總監の決裁を經たので、近く朝商議をはじめ鮮内各地商議にその要綱を内示することになつた、よつて朝鮮商議では右内示あり次第直ちに臨時總會を招集し、本府關係官の臨席を求めて同要綱の説明を聽取した上愼重協議を行ひ本府の諮問に答申することになつた

この朝鮮商工經濟會が實施された曉には現在の[illegible]商工會議所は十三に縮減、各道單位に商工經濟會を新設し、府、邑郡その他道内主要地に支部、出張所駐在員などを置いて現在の商工會議所を解散する、而して會頭以下の役員は選擧制を廢して總督の任命とし、會員資格(例へば京城は一級營業税額年額五十圓を八十圓程度に)も各地の實情に即して或る程度引上げることになつてゐる

なほ商工經濟會令の實施期は目下のところ未定であるが年内には實

報國農場を擴充
十一日新京で日本側と打合會

【新京廿三日同盟】滿洲建設勤勞奉仕隊による報國農場來年度擴充計畫については先般來滿洲國側關係官が東上して日本側當局と實行具體案の審議を進めてゐたが、來る九月十一日新京で日本各府縣ならびに滿洲國側關係者出席の下に最後的打合せを行ふ、同打合會への滿洲側提案としては來年度報國農場設計畫としては當初約廿五農場の新設を見てゐたがその後農林省その他各府縣關係者との協議の結果、來年度は本年度十七農場に加へて約六十農場を新設して合計七十余の農場を總數約一萬五千の勤勞奉仕隊員を動員することとなる模様である、明年度報國農場新設府縣として目下豫定してゐるものは滋賀、高知、福岡、熊本、大分の五縣で脇遺豫定なものには青森、岩手、宮城、群馬、神奈川、千葉、兵庫、愛知、奈良、京都、大阪、德島、島根、岡山、長崎、鹿兒島、佐賀、鳥取の十八府縣である

朝鮮電機創立

電氣工業の主要原料資材たる電線、電纜、分電盤、各種配電開閉器などは戰力增強のための重輕工業に絶對不可缺のものであり、その需要も急速に增大しつゝあるので、これが鮮内における自給自足を圖るため、この程山下佐太郎、竹下義香氏らが中心となつて有限會社朝鮮電機製作所を創立、府内陽曉町に工場を新設すると同時に大阪が秀な技術員を招聘して決戰下の生產擴充に緊要な電機資材の積極的生産に乘出すことゝなつた、なほ重役陣は左の通り

代表取締役山下佐太郎、常務取締役前田新藏郎、取締役支配人竹下義香、常任監査役金澤元泰、監査役金準源

滿洲農產物
作柄狀況良好

【新京電話】滿洲國本年農產物の作柄狀況は蒔きつけ以來、概ね天候に惠まれ一方農民の一致努力の除草、中耕、害蟲驅除等管理に全力を傾注して增産一途に邁進したのと政府當局の指導激勵と相俟つて近年稀に見る增產確實の見込であるが全滿各省の作柄狀況を示せば左の如し

吉林省 耕地面積擴充、一割增産(水稻は二割)に基因して大豆は九パーセント高粱一パーセント、粟六パーセント、小麥廿一パーセントの增にして作柄は平年作以上

龍江省 麥を除く各作柄は育成極めて良好であるが一部地方に水害あるが豫想の收穫には影響なきものとみらる

黑河省 第一次生產の作柄は計畫の實績をあげてゐたが七月下旬の霖雨のため局部的水害等あり鋭意善後處理を實施されてゐたが、その後天候並びに管理よろしきを得てさしたる影響なきこと確實である

三江省 作柄は昨年に對して卅パーセント平年作に較べて九十四パーセント收穫豫想本年度割當てに對し七十パーセント昨年度より百廿パーセントの豫想

牡丹江省 一部旱害あれども平年作に比し大豆百パーセント、小麥七十五パーセント、水稻百五パーセント、粟七十五パーセント、高粱九十パーセント其他平均九十パーセントの豫想

濱江省 一部中水害あれども今後の天候により豫想の增收確實である

東安省 播種相當遲れたるもその後の管理よろしきを得て平年作或はそれ以上の增產確實

北安省 降雨不足のため小麥三割減收を豫想されるもその他作物順調にして昨年に比し一割增產確實

間島省 米、大豆は近來になき作柄にて平年比三割增產、粟、麥、雜穀の三品は旱害あれども天候の回復と相俟つて平年作を超える見込にて全作物は一割增產確實

北平▶南平 2
楠田敏郎

―(定州)―

平壌から定州までの沿線で眺める風景は、どの一點を區切つても私がこれまでに見たどの名勝よりも迫力と實感の籠つた"稔りの秋"そのものゝ姿であつた。眼の届く限り、稻田は青く續いて、遲いものも穗を孕み、早いのは重く穗を垂れて、灼熱の下に思ひ切り伸び上つてゐるやうな感じであつた。農民達がいちやうに"今年こそは、必ず去年の分も增產してみせる"と誓つたのは、いまここで事實となつて現はれたのだ。私達は、われ返る車内でそれを試ふことも忘れて、いつまでも稻田に見呆け、いまが大切のときだ照れ、照れ、うんと照りつけてくれと祈つた。

農夫達の、增產への敢鬪は、稻田でだけ見られるのではなかつた。線路に近いどの部落にあつても、一坪の空地をも殘すまいとしてゐる心構へが受取れた。茄子、胡瓜から豆、トマトなどが熟つてゐるし、垣根も、屋根も埋めて花盛りなのを見るとそれは南瓜であつて葉と花のあひだには、大きな南瓜がころがつてゐたりした。さういふ風景のなかに、孜々として働いてゐる人達をみると"有難う、頑張つて下さいよ"と呼びかけたい衝動を感じるのであつた。

定州驛に降り立つたとき、また時雨が來た。私達はそれをよけて驛前の旅館に入つたが、そこで思ひがけなく"最近に東京から來たばかりです"といふ二人の若い娘を見た。勿論、東京生れの女性が何かの縁故によるか、事情があるかして、定州まで來て旅館の女中をしてゐることに、深い意味を感じなくてもいゝ。だが、他の土地と違つて東京といふ土地に生きてゐる人達が、殆ど東京から一歩も出ないばかりか、鮮滿の事をすらはつきり知らずに過すのを知つてゐる私には、なにか新しい時代の動向を背負つて、この娘達が定州に來たかのやうな感慨を持たせられるのであつた。

―◇―

大東亞戰爭によつて、日本人全體の眼がひらけ、共榮圈全體を"日本の屋根を接した家々"と考へる樣になつてゐるのは事實だ。それで、若い人達は南へ南へと心をはやらせてゐる。そのやうな時代に東京と朝鮮の距離を假りにも"遠いところ"など、考へたら笑はれるかも知れない。私もさうは思ふが、二人が口を揃へて、東京へ歸りたいとは思はない。定州はとてもいゝところであると云ふのを聞くと、定州といふ町の持つ性格的な魅力に觸れた氣がするし同時に、唯通りすがりに寄つただけでなく、もつと深く定州を知るの機會を持ちたいと思ふのだつた。

―◇―

この町は、汽車の乘換場として重要な位置を持つと共に、貨物の集散地らしい表情を備へてゐるのが受取れた。穀倉半島の一部門を附近の農村がしつかりと受持つて、あらゆる農作物を此處に送りつけて來る。それは直ちに鐵道によつて他に輸送され、農民の生活に、耕作に必要な品々はまた各地から此處に集つて、農民達の手に渡されて行く。だから、定州といふ町は自然に商業都市として今日の繁榮をみるに至つた。―さういふ風に、旅人である私は解釋して町の辻に群がる甜瓜賣り達を見てゐた。

―◇―

そのうちに、國民學校生徒の一團が、驛前廣場に集つて來たので遠足でもあるかとみてゐると、若い女の先生の他へ赴任するらしいのを見送りに來たのだとわかつた。校長先生らしいひとが、生徒を代表して何か挨拶をしてゐる。恐られる先生が答へる番が來たが、泣いてゐてなんにもいへない。暫くして、たゞお辭儀をしたゞけで、さびしさうに驛の内へ行つて行く。兒童たちは、たまらなくなつたのか、列を崩すとみる間もなくその先生を追つてかけ込んで行つた。

この一場面に描かれた人情の深さ、師弟愛の美しさといふものも定州の持つこのもしい性格であるとおもふとき、東京生れの娘達が、どこにも寂しさの影を漂はすことなく働いてゐるのが、うなづける氣がした。それだけに私はもつと定州を知りたいのであつた。

乾草處理について【上】
京城師團獸醫部長 山本乙松大佐

決戰の飼料確保と堆肥增産を目指してゐる全鮮では乾草八億貫の增産に拍車をかけてゐるが一般には青草の刈取督勵はなつてもこれが處理の不手際によつて腐敗させるなどの結果に陷る虞があるので京城師團獸醫部長山本乙松大佐は"山野の青草を立枯させるな"と次の如く極めて適切な警告指導の談を行つた

從來家畜の飼料として主位を占めた大麥、燕麥、麩などは人の食糧に向けられた爲に之等の穀類を家畜に與ふるとは出來ず特に都市輓馬の飼育上大なる打撃を招來してゐるが然し之も決戰下勝たんが爲の手段であり現に第一線の將兵は食糧の補給を考慮し米を減じ食用に供し得る草と云ふ草は之を食ひ戰力增して居る事は新聞紙上諸兵の通りである 從つて如斯狀態は此後益々深刻の度を加ふべきは誰しも想像し得る處である、馬や牛を飼育する者は穀類を家畜に與へた時の事を何時迄も夢見ることなくこの際穀類の代用飼料として最も適當な青草を十分刈取り其の不足を補ひ榮養の維持に努むる事が銃後に課せられた當然の義務と言はねばならぬ

昨年度における乾草の增産は本府目標五億貫に對し全鮮各道の刈取たる數量は三億六千萬貫にして結局一億四千萬貫の減量であつたといふことである、然といへば限りがないが初回の催としては寧ろ上出來と申すべきで農山村落各學校又は各種團體等の勤勞奉仕に對し感謝を要する價値があると思ふ 聞く所によれば之等の乾草中には刈取後の調製や貯藏法等が不適當であつた爲に腐敗し飼料に供し得ざりし數量も相當多數に上つたとのことである、折角良い草を刈取つても乾燥な狀態ではその目的に反することとなるから本年度はこれ等の點に細心の注意を拂つて前年度の失敗を繰返さず刈取りたる乾草は悉く家畜の飼料又は敷料となし飼料の不足を補ふと共に滿に有畜農業の實を具現し穀作增産に寄與せねばならぬ

乾草の良否鑑定

(一)乾草の色が淡綠色で芳香を有し滑澤性があり葉及び花を附着し乾燥十分なるもの、之に反するもの就中乾燥不十分にして黴を生ぜしものは不良品である

(二)良質の草種を含有すること 禾本科六割、荳科二割其の他約二割を混有する乾草は良き配合である、スゲ、ワラビ其の他不良雜草を多量に混ずる乾草は不良品である

(三)草丈が適當にして老化せし粗剛な草を混ぜざること、刈取時期が遲れ粗剛となつたススキ、カヤ、チカヤ、ヨシ等を多量に混ずるもの又は老化し葉の脱落せしものは共に不良品である

(四)梱包中に夾雜物を混入せざること

鮮内に乾草の品質は軍部及び關係者の指導並に農家の之に對する關心の向上と相俟つて逐年良好に向ひつゝあるが刈取時期を失し粗剛となり馬の嗜好に適せざるもの多いと、調製法が拙劣な爲に乾草の榮養分を減じその價値を低下すると、又は貯藏法が不適當な爲にこの間に品質を低下し腐敗するもの多き等遺憾の點砂しとせざるを以て之等の點に對し改善を加へ良質の乾草たらしめる如く指導せねばならぬと思ふ

化學的成分

蛋白質の多い草を原料となせしものは良き乾草であつて蛋白質の含量が尠なく其の上纖維の多い青草を原料となせし乾草は前者に劣るのである、今内地產原野乾草、堤塘乾草、畦畔乾草に就き調査せし分析表に就て見る蛋白質は畦畔乾草も多く堤塘乾草これに次ぎ原野乾草最も少い、化學的成分のみに就き良否を判定すると畦畔乾草最も良く堤塘乾草之に次ぎ原野乾草は一番惡い事になる、然しこれは分析の結果よりの事であつて乾草調製上にも難易があり、その他品質を左右する諸多條件が加はるのと然直接生地方にありては畦畔草は蟲に採毒せられ易いといふ缺點もあり一概に云へぬが良き乾草を造るにはこれ等の點も充分承知し原野草や濕地草の如きは刈取時期に注意して粗剛なる乾草となさぬ樣に蓄積する事が何より肝要である

青草の刈取時期

良き乾草を得んが爲には開花期は其の直前に刈取らねばならぬ、早きに失するときは收量も少く水分多い爲に乾燥が困難である、又時期が遲れると收量は多いが品質が粗剛となる許りではなく榮養分も減り消化も惡くなる、特にチガヤ、カヤ、ススキ、又は濕地草などは之の懸隔が大であるが、特に本年の如く雨の少い年では一層甚だしい、從て之等の草は開芽の時期に刈取り飼り時期を失せぬ樣にせねばならぬ、所が之の時期は恰度農家の仕事も忙しく其の上梅雨の季節に當る爲自然遲れ勝となるのは已むを得ない點もある、乾草需要の增加の必要性に鑑みこの際一層農家の多忙を克服すると同時に刈取に相應する草の調製法を採用する等創意工夫を凝らし時期を失せず刈取り良質の乾草となす如く奮闘を必要とする

乾草調製に改善

鮮内製乾草の品質良好といひ難きは既に述べたる如く刈取時期を失するとが大なる原因をなすがこれと同時に刈取後の調製法の拙劣であることも見逃してはならぬ、鮮内乾草調製の狀況を見るに一日に刈取る數量の懸い關係もあるが刈つた草は乾燥する迄同日も野積にして露や雨に曝して顧みないのは常である、これでは折角のよい草も色が惡くなる許りでなく養分が逃げ去り品質を低下するのは當然である 乾燥の如何に拘らず夜間之を集積し翌日更に之を乾燥する如く一段の努力を必要とする、青草の乾燥に際し夜間之を堆積せしものと然らざるものとを比較すると次の如き結果になる

(一)青草の乾燥に際し之を堆積する時は日中草返しをなすと否とに拘らず概ね三日にして完成し得るも非集積の場合は更に多くの日數を要する不利あり

(二)集積に方り草の水分多き間は醱酵熱大なる爲腐敗の恐れなしとせざるも之に對する注意を拂へば雨露を防ぐ施設を以て被覆を分はさるも非集積のものに比し良好なり

(三)品質との關係

(1)乾燥時草返しを行ひ且夜間集積せし乾草は品質最も良好なり

(2)乾燥時草返しを行はざるも夜間堆積せしもの之に次ぐ

(3)集積せざる草は乾燥に多くの日數を要するが爲其の間草の色澤芳香榮養分等を逸失し品質著しく低下するを常とす。

以上の結果より見るも良き乾草を得んが爲には多少の煩雜は免れざるも乾燥の際夜間之を集積し醱酵熱を利用し短日時に之を完成し得る方法を採用する事が緊務である

證券市況(廿三日後場)

朝鮮短期

銘柄	大引	高値	安値
高周波	[illegible]	[illegible]	[illegible]
龍工新	[illegible]	[illegible]	[illegible]
遊仙	[illegible]	[illegible]	[illegible]
小林	[illegible]	[illegible]	[illegible]
礦新	[illegible]	[illegible]	[illegible]
三菱重	[illegible]	[illegible]	[illegible]
鐘紡	[illegible]	[illegible]	[illegible]
朝機械	―	―	―
朝陽	―	―	―
マグネ	[illegible]	[illegible]	[illegible]

大引 [illegible]

大阪短期

銘柄	大引	高値	安値
鐘新	[illegible]	[illegible]	[illegible]
鐘紡	[illegible]	[illegible]	[illegible]
東洋紡	[illegible]	[illegible]	[illegible]
日石	[illegible]	[illegible]	[illegible]
日石	[illegible]	[illegible]	[illegible]
帝人新	[illegible]	[illegible]	[illegible]
郵船	[illegible]	[illegible]	[illegible]
商船	[illegible]	[illegible]	[illegible]
三重工	[illegible]	[illegible]	[illegible]
神戸鋼	[illegible]	[illegible]	[illegible]
	一節	二節	引
郵船新	[illegible]	―	[illegible]
チツソ	―	―	―
日紡新	―	―	―
帝人	―	[illegible]	[illegible]
倉絹新	[illegible]	[illegible]	[illegible]
航空機	[illegible]	[illegible]	―
滿業	[illegible]	[illegible]	[illegible]
日立新	[illegible]	―	―
鋼管	―	―	[illegible]
日鐵	―	―	―
日穀	―	―	―

大引 [illegible]

東京短期(第一部)

銘柄	大引	高値	安値
郵船新	[illegible]	[illegible]	[illegible]
三菱重	[illegible]	[illegible]	[illegible]
鐘新	[illegible]	[illegible]	[illegible]

東京長期(第一部)

銘柄		中	引
帝人新	[illegible]	[illegible]	[illegible]
日立	[illegible]	[illegible]	[illegible]
日鋼	[illegible]	[illegible]	[illegible]
石管	[illegible]	[illegible]	[illegible]
滿業	―	―	[illegible]
郵船	―	―	[illegible]
北炭	[illegible]	[illegible]	[illegible]
鐘新	―	―	―
洋紡	―	―	[illegible]
小倉新	―	―	[illegible]
麦酒	―	―	―
塩水	―	―	―
日糖	―	―	―
滿業	―	―	―

大引 [illegible]

隨想錄

半島に於ける生産增強の實績が必ずしも百パーセント滿足すべき狀態に達しない理由は多々あらうが▲諸種の調査を綜合して勞務對策の不徹底にその大半の理由があることが漸次明瞭となつて來た▲田中政務總監も左樣な意味のことを再三指摘してゐるが、まことに桐といひ度い▲そこで問題はこの勞務問題を如何なる方法で解決するかといふことになる▲勞務管理の問題はもとより重大であつて、勞務者の精神的な訓練が足りず、能率の低いのは勞務管理を愈々徹底させねばならぬ結論となるが▲われらの見るところでは一方に於いて勞務動員の態勢をこの際思ひ切つて强化することが先決だと思ふ▲街に依然として遊休分子が溢れてゐるといふ事實は何としても氣にかゝる非常時色であり▲それだけ勞務者の供給にゆとりがあることを示すものだが▲これらの分子を動員するためには徴用以外に方法がなさゝうである▲田中總監は女子の徴用さへ考へねばならぬやうな時期になつてゐると言つたが、正にその通りで、この際徴用制度の確立を切望する▲來年度からは愈々待望の徴兵制度の實施期に入り、海軍特別志願兵制度の實施と共に青年のこの方面への吸收は相當數に達するであらう▲從つて勞務の給源はこれまでのやうに必ずしも餘裕ある狀態に置かれぬであらうから▲この意味でも徴用制度の確立は緊急の問題である。

證券報國
夜間投資相談部充實强化
午後五時より十時まで御相談に應じます
御都合により御通知あり次第參上も致します
京城府中区明治町二丁目二二番地
秋田證券
電話代表本局②五一五五番

決戰體制下
無煙炭ヲ使ヒマシヨウ
イキ式焚口
イキ商店工事部
電話竜山④七五〇番

マクノール錠で虫を下しませう!
丈夫そうでも虫が居る
毎月マクノールをのみませう
のみ易く副作用がなど

大映
遂に大映が築き上げた決戰下の青春映畫
若い男女の生きる道 多感に燃へる二つの生命をとらへた爽烈な姿に泣け!
生活の强さ、感情の美しさが見事に描かれた名篇として連日空前の賛辞を戴いております
上映中! 明治座・若劇
我が家の風
月丘夢路 宇佐美淳 黑田記代 小柴幹治 宮崎準之助 中田弘二 他
(原作)堤千代 (脚色)館岡謙之助 (監督)田中重雄
全鮮順次紅白系上映
廿六日 紅系 城寶 中劇 京劇

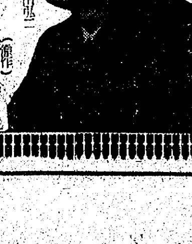

徴兵制實施感謝
起て半島の青少年
釜山府瀛仙町一五七二番地 釜山造船工業株式會社
三井物產株式會社釜山出張所内 南鮮燒酎親和會
釜山府本町五丁目 近藤商店 中村芳松
釜山府瀛仙町一番地 朝鮮重工業株式會社
釜山府大廳町四丁目三二番地 香椎漁業事務所 長電話牧島一〇三番
釜山府辨天町 山口屋洋品店
釜山府中島里七四八番地 森林產業株式會社
慶尚南道漁業組合聯合會

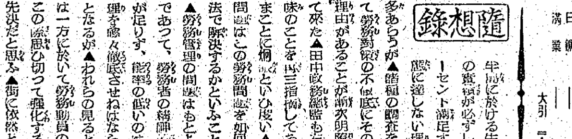

講談倶楽部 九月號 五十錢
乃木將軍殉死の日を描く感激戯曲 嗚呼九月十三日 眞山青果
諫つて逆賊となつた庄内武士がその士魂を後に生かす物語 庄内士族 大林清
殉死のその日、夫婦の崇高なる心境を描いた感激の名作
土に打込む士魂を描いた傑作小説
現代小説 どもり教室 淺野武男
名工物語 楠公の馬 岡戸武平
航空決戰の眞相 (大本營陸軍報道部 佐々木中佐)
時代小說 利鎌を打つ 濱本浩
長篇小說 青山白雲 牧野吉晴
人情小說 情の迷子札 小金井
物語日本史(戰國時代始る) 菊池寛
人物夜話(第四話、捨石の卷)
現地通信 根據地にて
地底の戰士
大日本雄辯會講談社

稔りの秋へ鍬の援軍
中國地方へ朝鮮農報隊派遣

本社・聯盟・毎新・興農會共催

内地農村における稔り多い増産への奮闘ぶりと進歩せる營農法の實際を體得せしめて日本的兵農一致の精神による錬成をなすため總力聯盟、京城日報、毎日新報、朝鮮興農會合同主催の下に收穫期の十月下旬から約一ケ月に亘り内地中國地方農村に「朝鮮農業報國青年隊」約三百名を派遣することゝなり廿四日次の通り農林局長談を發表した、農報青年隊は昭和十五年秋總督府農林局の斡旋で第一回北九州方面に派遣して以來、その成績の極めて良好なのに意を强くした當局が毎年稔りの秋を目指して派遣し續けて來たが本年初めて民間團體の手によつて秋の收穫期に應じ重ねて派遣することゝなつたものでその成果は各方面から大きな期待をもたれてゐる

有終の美を祈念
壯擧讃ふ 鹽田農林局長

今回國民總力朝鮮聯盟、京城日報社、毎日新報社、朝鮮興農會の四團體合同主催の下に三百餘名の農業報國青年隊を、來る十月下旬より一箇月の豫定を以て中國地方の農家に派遣し、應召或は戰沒勇士の農家に配屬して勞力奉仕の傍ら内地農村の篤農生活と進步せる營農法を躬を以て體驗せしめ、此等青年資質の錬成と食糧增産に寄與せしむることゝなつたのは時局下内鮮一體の具現徹底を期する上に於て洵に機宜を得たる計畫であると存ずるのである。總督府に於ては昭和十五年以來毎年秋季に全鮮より農民道場等を修了したる優秀なる青年を選拔して内地に派遣し戰時下食糧增産に寄與して參つたのであつて、既に九州、中國、近畿、北陸等の十六縣に對し派遣人員一千百六十五名に及ぶ滿實であるが此等青年は内地農家の剛健不撓の勤勞精神と信仰厚き家庭團欒の生活に驚嘆して奉仕作業に倦むことなく、又配屬農家側に於ても、此の純眞なる青年が、戰地より歸還したる子の如く殊に家族の一員として何くれとなく親身の所遇を施し隊員の團體訓練に當りては文字通り師弟と共に下るの親しき情景を現はしたのである、之に依つて半島青年の眞價を廣く内地に認識せしめ内鮮一體の具現促進に寄與する處洵に甚大なるものがあると思ふのである。右の如き青年隊の既往の事績を回想し今回企圖せられたる農業報國青年隊も必ずや、先輩に劣らざる寧ろ更に之を凌駕する成果を擧揚せらるべきは期して俟たるゝ處であつて、此の壯擧の有終の美を切に祈念するものである

これぞ半島の總意
内鮮一體の大いなる使命果さん

朝鮮農業報國青年隊が秋の收穫期を目指して内地中國地方農村に出かけることゝなつた、昭和十五年秋初の試みとして總督府農林局から派遣された農報青年隊は麥刈田植時の北九州農村の應召出征遺家族宅に泊り込んで勞働の一ケ月を夢のやうに過したのであつた、何の驚異、何の感激か―半島農村中堅青年の眼に映じた内地農村は農民の淳朴、徹底せる道義心、進步合理的な營農法、高度の勤勞精神等その何れからいつても瑞穗の國日本の名に背かぬのみか、この農村を母體としてあの世界を驚倒せしめる皇軍精鋭が生れ出でた原因をしみじみと感得したのであつた、婦人の働くのを觀、老人のよく働くのを視よ、農家の潑剌さを極めてゐること、生活の質素なること、鍛錬五勵精神の敦きことーそれ等はいづれも半島農村では見られなかつたことゞもであつた、隊員青年隊々員はいづれも半島農村中堅青年として鄕黨中人物を網羅してゐたが、その彼等自身が内地農村の優秀さに全く壓倒されたのである、然も内地農村は農報青年隊員を迎へるに骨肉の愛情を以てした、隊員の感激が一層に昂まつたのはいふまでもない、彼等は内地農村への永住を希望した、その指導を感謝を以て受け入れた、かくて數々の美談を生みつゝ十六、十七、十八年度と農報青年隊は毎年歲を押して内地に派遣されたのである、その延人員一千百六十五名地域は九州、中國、近畿、北陸等十六縣の廣範圍に亘つたのである、既往四年間に農報青年隊員の果した内鮮一體具現の實績はまことに大きいものがある、内地各農村から總督府農林局に農報派遣の希望申込があつたり、初めて接した半島青年を内地農家の子弟が實の兄を得た如く喜んだりしたのである、本春歸還した農報隊員を迎へて小磯總督は慈父の眞情を傾けて彼等の使命の絶大なるを諭した、そして彼等が自ら田植した稻穗を秋の刈入れ時に於て責任以て收穫して來ることを說いた、いまその責任が果されようとしてゐる、それは食糧增産以上に大きな收穫を半島農村に齎すに違ひない、然も本秋からは總力聯盟、京城日報、毎日新報、朝鮮興農會等凡て民間團體のみの手によつて派遣されるのだ、農報青年隊はお役所仕事から漸く離脱して半島の總意によつて送られることゝなつた、茲にまた大きな意義が一つ加へられたといふべきであらう、この意義を體して波田總長は次の談話を發表、派遣されるべき青年隊員三百名を激勵すると同時に二千五百萬半島愛國班員の支援協力を希望した

波田總長談

大東亞戰局が愈々緊迫を告ぐるの秋主要食糧を初め農畜産物の增産に倍舊の努力を傾注せねばならぬことは言ふまでもないことであるがそれと同時に過日徴兵制度の實施を見た朝鮮の人口の大部分を占める朝鮮農村へ更に徴兵の基礎として一層重大なる使命を加へたものと申さねばならぬ、此に於てか朝鮮農村に皇國農民道を確立し眞に日本的な兵農一體の農民を以て朝鮮農民を陶冶錬成することが今後一層切實な課題となつて來たのである、而して之がためには、先づ第一に今日の朝鮮農業を双肩に擔つて增産戰に挺身して居る多數の農村中堅青年を錬成することが緊要であつて、之がための適切な手段の一として一定期間先進せる内地の農村に派遣し、直接身を以つて

實地の體驗 と研鑽を通じて日本的な農民精神の眞髓と進步せる營農法とを把握體得せしむることが肝要なことと信ずる、この意味において從來本府主催の下に數次に亘り朝鮮農業報國青年隊が約一ケ月間づゝ内地の農村に派遣されその結果多大なる成果を得て歸還したことは周知の通りであるが最近のものは去る五月であるが今度は特に秋の收穫期を選び國民總力朝鮮聯盟、京城日報社、毎日新報社並に朝鮮興農會共同主催の下に約三百名の農村中堅青年からなる朝鮮農業報國青年隊を來る十月中旬を期して内地中國地方の農村に派遣することゝなつた、十月の中旬と言へば恰度收穫と秋耕を兼ねた農繁期であり此の農繁期に當り殊に戰歿勇士を出した遺族家や名譽ある應召農家の遺家族と朝夕起居を共にして其繁閑に從ひ接しつゝ各種の作業に純一無雜の協力を擧げると共にこれらの

作業を通じ て先進營農法の眞髓を研鑽修得することは誠に都合の好い時機だと思ふ、今まで内地へ派遣されて來た數次の農業報國隊員達が異口同音に口を揃へて感激、讃美を惜まないものは内地の營農法が遙かに進步して居るばかりでなく殊に農民の仕事精神に燃える勤勉さも驚異的であると、素朴なる生活の中にも禮節、道義を重じ隣保相助と友和親睦の精神に富んで居ると言ふ點である、皇國の農民道と言ふのは別に難しい事物などに囚はれてあるわけではない、發祥悠遠なる我が國體に淵源するこれら日本傳來の農民生活の崇高な傳統とその眞價を身を以て修得體得すること、これ即ち

皇國農民道 の修得に外ならぬのである、なほ本年五月に派遣せられた半島青年の作業は時恰も田植や除草の勤勞であつたが今次は收穫期の勤勞であつて両々相俟つて所謂有終の美を收めんとする譯で意義深い次第である、希くは全鮮一千五百萬農民の心からなる御協力と内地官民各位の深き御理解並に厚き御支援とによつて本計畫の圓滿なる遂行を期待して止まない次第である

奉仕の慰問品
矢明軍人寮へ

【東京電話】一線陣頭指揮に邁進中の東條さん、今度は『勤勞奉仕』と『傷痍軍人慰問』稽進に一役買つた、廿三日正午過ぎ東條さんの代理として佐藤内閣參官がひよつこり東京大塚の矢明傷痍軍人寮に現はれ、玉蜀黍、瓜、西瓜、馬鈴薯などの青物類一籠を持込み「矢明傷痍軍人勤勞勇士」へと差出した、感激した軍人寮では同日午後三時寮生を集め東條さんの厚意を頒ち合つたが、この贈物は東京王子區豐島町の興亞女學校生徒さん達の食糧増産勤勞奉仕運動の收穫で同日朝女學生達が東條さんへ贈呈したのを私するのは勿體ないといふ東條さんの優しい心遣ひから矢明寮に贈られたもの…

半島人へ心からお祝ひ
徴兵制に内地人側も續々献金

輝く徴兵制實施に沸き立ち、記念献金に半島皇民の赤誠を示しつゝある狀態を見ては内地人側としても步調を合せ"お祝ひ献金"をして心からなる感激の意を表したいと府内旭町一丁目東部第一町會が先づ起ち上り、總代の小村榮三氏等がこれを全鮮に呼應するとゝもに第一線の献金を本社に寄託したのは既報の通りであるが、これを知つた各方面では町會あるひは愛國班に於て"わたし達も永く半島に住み、または半島に生れたものとして默つてゐられない"といふ風に同胞の喜びを喜びとする記念献金の具體化に就て協議中であるが、去る二十一日午後、件の記事が掲載された本紙を握んで馳けつけた二人が左の如き熱烈な言葉と共にそれ〴〵感激の"お祝ひ献金"を寄託し、更に廿三日にも後援部隊の寄託があつて内地人側の欣びを如實に物語る麗はしい風景を描き出した

その一人は府内明治町東拓町の杉山修一氏で、氏は"ほんの心ばかりですが"と金百圓を寄託し

私は數人の半島青年に働いて貰つてゐますが、皆はまことに優秀でして、早くから兵に召される日をひたすら待ちわび、なかにも時永入營といふ青年の如きは徴兵制を待ち切れず志願兵になり來ましたが、その訓練所を出る時など、成績拔群とあつて六千名の訓練所生を代表し總督閣下の訓示の辭に對し晴れの答辭を述べましたが、そのとき私は自分の子供を軍隊に送るやうな肩身の廣さと嬉しさを感じたものでした、今後も私のところから召される青年があると思ひますが、みんな非常に張り切りこの榮譽に應へねばならぬとお互に誓ひあつてゐます、おそらくこの經驗は私だけのものではない筈です、内地人のこの喜びとお祝ひを献金の形に現はし、半島の方々に我々の氣持をわかつていたゞく機會を作つて下すつた御社にも併せてお禮を申上げたいとおもつてゐます

と語つた、もう一人は府内南米倉町、友成一枚さん方に身を寄せる目黑政子さんで政子さんは南方〇〇に於て華々しく武勲を樹てた上、護國の花と散つた勇士目黑賀藏氏の未亡人であるが

良人は滿洲事變、支那事變と續いて名譽あるお召しを受け御奉公をした上で凱旋いたしましたが、更に大東亞戰爭の勃發と共に三度お召しを受けたのでした、しかし南方〇〇に於て戰死し、存分な働きが出來ずさぞ殘念におもつてゐると存じます、そのときに半島の皆樣が徴兵制實施に勇み立ち、多くの英靈につゞいて鬼畜米英を叩き潰してゐられませんので、女の身の僅かばかりで御恥しうございますが献金させていたゞきます

と言つて金一封を寄託した、なほこれに引續き二十三日に寄託されたものは左の如くである

「金九十二圓也(旭町一丁目東部第一町聯盟)梁本正明、同テルチ、赤松孝太郎、佐々木ヨシ子、赤塚淳三郎、同ハルエ、國山萬博、同ヨシ、鹿島ワカ、畑キミ、朝桐チエ、神田ハナ、谷口トミ、藤本ユキ、竹原鍛榮、同マツ、岡良雄、明田景子、村松正一、小倉勉、同ナツ、光武新、同貞子、同芳子、田口盛敦、同智代、長野政見、新井榮美子、山下康雄、朝倉浩、伊藤ユウ子、福田シゲ子、坂梨清治、三浦ミツエ(以上一圓宛)安東韋之助(五圓)宮鍋政治、安東千鶴子、吉野鶴子(以上三圓宛)趙容正一、佐藤辰次、長野睛彦、田中ミと、若狹良太郎(以上二圓宛)安東賣明、同夏武、赤星徹男、大黑千代子、湘野イチ、猪井つる、白木禮清、坂井寅平、古城松枝、太田一陽、加茂三四次、山村武雄、吉井ウメ、平井八重、福永直太郎、内田イト、淺川ハナ、尼立江森、西川竹之助、中村光之道、深井一男、楠本瀰四郎、山本幸三、同ハルエ、永田林一、楠木エイ、中村芳太郎、本田秀駿、齋藤英澄、渡邊邸、吉川順四郎(以上一圓宛)▲一金五十一圓也(旭町一丁目第一町會)三村清治(二圓)梅垣藤三郎、岡彌勝、御田正之助、小野田隊之、久保田キヤ、八木トヨ子、立石ナミ、同尚司、山上英幸、小島ヒサ、市隅饗、西勝之雄、櫻井君子、崎原良助、日高ハナ、奧津錦也、館宮武三、稻野安次郎、姫野由治、木本常次郎、原金三郎、谷迫伸兵衞、松田新、川野榮吉、山鳥進、堤亮一、綱東一、中村織男、同春新造、德見撲、吉岡寅太郎、原田文子、南部ウメ、木村太吉、杉田賢圓、飯野武之、淺野正(以上一圓宛)第五班一同(金十圓)【寫眞=杉山氏(右)と目黑さん】

朝鮮みやげ パカチ工藝品 本町入口 大和軒

夏川ほうじ茶 京城本町

皇恩に酬ゆる秋
全鮮公職者に檄
徴兵制に感謝 決意宣揚大會

鴻大無邊な皇恩により半島二千五百萬蒼生も股肱の臣となり帝國の干城となる光榮に浴し全鮮は感激の坩堝と化してゐるが、この秋こそ我々は皇兵として恥しからぬやう心身を鍛錬し、聖戰完遂へ邁進せねばならぬ、このたび銃後國民の第一線で職域奉公に挺身してゐる全鮮道、府邑會議員等の公職者らは敢然と起ち上り來る十月一日の始政記念日を迎へて二日間に亘り府民館大講堂で『徴兵制施行感謝並に米英擊滅決意宣揚全鮮公職者大會』を開催し、仇敵擊滅の決意を强化し聖戰完遂に於ける半島に負荷された責務に關して忌憚なき意見を交換し、それを實踐に移し盡忠報國の誠を竭すことになつた、この全鮮公職者大會の開催はかねてから全鮮の公職者の熱火と燃える總意によつて要望されて來たが、このたび京畿道、京城府を初めとして各道、府會の議長らが發起人となり、同大會準備委員會を組成し、京城府調査室内に大會事務局を設置し着々と準備を進めるとゝもに全鮮公職者に檄を飛ばして次のやうな要領で、大會を擧行することになつた

【會員】會員は道、府、邑會議員にするが、會場の關係で道府會議員は別に定め邑會議員は一邑二名以内で參加せしめる

【議題】同大會で協議すべき議題は次の通りである(一)徴兵制實施に當り益々内鮮一體の實を擧げ、一視同仁の皇謨を翼賛し奉り、宏大無邊の大御心を二千五百萬民衆に滲透徹底せしめる具體的方策意見(二)西南太平洋上彼我決戰樣相は日毎に熾烈苛烈化するので更に米英擊滅の決意を新にし朝鮮における必勝信念の昂揚、戰力增强、戰時生活の確立を一段と深化徹底する方策意見

【參加申請と場所】九月廿日までに京城府調査室内の同大會事務局に申込むこと

【會費】會費一人につき金五圓とし申込と同時に事務局に拂込みのこと

【宿舍】宿舍は京城府内に旅館が拂底してゐるので成るべく知己友人の所に泊る事を希望するが、右申込期限までに申込の分に限り大會事務局で斡旋する

なほ大會日程は左の通りである

第一日＝十月一日は午前九時から朝鮮神宮で奉告祈願祭を執行し、十時半から府民館で大會を開催し國民儀禮のち總督訓話、軍司令官、鎭海警備府司令長官の祝辭などがあつて午餐をとり午後一時に再開して軍事講演を聽く、第二日＝午前九時から第一議題、午後一時から第二議題について討議午後五時閉會するが同大會準備委員及びその部署は左の通りである(一)委員長＝伊達四三(二)相談役＝石原晉次郎(三)會計係＝德山白神、前條晃、石川隆殿(四)庶務係＝森安敏暢、石森久彌、夏山茂、石原留一、元村寬、梁川在洞(五)會議係＝石原憲一、石森久彌、中村郁一、森安敏暢、夏山茂、中本弘鉉、賓田直治、金思演(六)連絡係＝加納一米、梁川在洞、金子佳鐸、上杉直三郎、車田濟哉、朝野晴哉、賀茂直治、金井楽薬

遺族へ弔慰金
學徒防衛の花に"恩典"

總督府は防空從事扶助規則第二條第五號の規定によつて、學校總力隊員として學徒が防空訓練中、或は實戰中においての負傷または死亡したときはその敢鬪犧牲に酬いる扶助金を贈る恩典の制度を確立、廿三日附官報で告示した

學校總力隊は去る十六年九月十五日、學務局長通牒で總督府が中等學校以上に設立させて以來、學園の總力運動として全鮮の男女中等、專門、大學はそれぞれ總力隊本隊(隊長は校長、或は總長)のもと、各學年、級を單位に五十名宛が分隊、小隊、中隊をつくり、男子は防空訓練の傳令、監視、消火など、女子は炊出し、救護へも事有即應の秋に應へて戰ふ學徒の意氣を鍛へてきた、防空從事扶助規則は昨年四月廿七日、府令をもつて制定され警防團、防空監視員が訓練、或は實際作業中に負傷、死亡の際は、當局の名をもつてその名譽の犧牲に對して慰問の意を表してゐるがこの恩典を學徒たちにも浴させようとするものである

卽ちその範圍は死亡に對しては遺族に金千圓を弔慰金に弔祭料として金百圓計金千百圓を贈り、負傷のときは一生癒らない傷の程度に應じて金七百圓乃至千五百圓、また重なる負傷またはその負傷による疾病を起した場合は治療の實費を給付して戰ふ學徒の尊い犧牲、仕事を懇ろに慰めるものである、職域勤勞報國隊員による勤勞作業の場合、目下考究中の犧牲者に對する當局の弔慰金制度と共に、毅然國防體制の一翼を擔つて起つ學徒へのこの恩典は劃期的なものがある、なほ總督府では防空從事に際しての一般犧牲者に對して別途で精神的にこれを表彰する制度を確立すべく目下準備を進めてゐる

光榮に浴す『志願兵の歌』
李王家に伺候・歌手の江原君

【東京電話】陸の荒鷲特別操縱見習士官の第一次銓衡試驗に合格の喜び去らぬ半島の歌手江原重鐘君が志願兵の歌を李王殿下の御前に歌ふ光榮に浴することになつた、同君が自分の吹込んだ『志願兵の歌』の盤を李王家に献納の際、同家山下事務官へ御演奏のことをお願ひしたところ、殿下の御耳に達し來る廿七日午後四時半から李王家に伺候『志願兵の歌』ほか數曲を約卅分間、殿下の御前で歌ふ光榮を許されたものである、光榮に感激した江原君は一方荒鷲第二次試驗の日を待ち佗びつつ晴れの演奏を目指して目下一生懸命練習を重ねてゐる

聖戰の眞意識れ
そこに自ら覺悟あり
井原參謀長談

内地に在る半島勞務者の勞務狀態の視察をなし、參謀長會議に列席、歸途を大阪において協和會と徴兵準備の狀態を訊ねて歸任した朝鮮軍井原參謀長は廿二日午後新聞記者團と會見、決戰生活は格段の緊張により一途戰力増强を期さねばならぬ旨大要次の如く語つた【寫眞＝語る井原參謀長】

昨年の會議はガダルカナルに激戰のさ中であり今年の會議はまたムンダ激戰のさ中で共に戰局は益々深刻の度を加へ決戰完勝に一段と

眞劍味を 加へて來た、參集する者大臣をはじめ參謀總長以下何れも時局は困難の度を加へて來てゐるにもかゝはらずいさゝかも面やつれする態もなく益々旺盛なる戰局突破の決意を顏貌にみなぎらせ、斷じて勝たずばやまず、斷じて敵を破碎せねばやまずの頼母しい姿であつた、會議において說かれた諸問題のうち特に我々が銘記しなければならぬことは大東亞十億の諸民族大同團結し總力を結集して戰爭目的完遂に邁進しなければならぬことである、卽ち十億民心を把握して豐富なる資源を活用して戰力を增强蓄積し來るべき大決戰に

全機能を 十全に活かすことである、次には五大産業の躍進であるが何にもこれは飛行機優先してゆかなければならないが特に航空、船舶の飛躍的增産を遂さねばならない、更に要望しなければならないのは科學陣特に科學技術の躍進である

まさに今日の戰爭はその科學兵器において日進月步底止することを知らぬと言ふも過言ではない新兵器の火器の充實を計り新兵器により新戰鬪方法をもつて敵を壓倒殲滅しなければならない、火器と並んで電波兵器の發達は極めて長足の進步を遂げてゐる、これまた敵國、世界各國に斷じて負けてはならないのである

苛烈懷抱 を極めて來た、戰爭は日毎に交戰各國とも總ゆる面に困窮の度を加へて來た、まづ人的資源の枯渇と資源の不足偏在である、人的

米と英だ、徴兵制による年齡の擴下げ、兵役服務年限の延長、女性の第一線出動とまさに四苦八苦の態だ、それに引き較べてわが皇軍はどうだ、世界交戰國中唯存兵力の最も餘裕をもつてゐるのは日本だ、食糧も困つてゐる、米の食糧飢饉は歐洲に到來してゐる、ソ聯も亦相當困つてゐるやうだ、激烈な戰爭である、"わが方が困つてゐるときは敵はまた數倍の困却ぶりを見せてゐるのだ、我々は總ゆる困難を克服突破して行かねばならぬ、對支政策も一大飛躍邁進しなければならぬ

重慶陣營 の人心は離反の一途を辿り汪政權の施策に括眼して來てゐる、我々はこゝで注意しなければならぬことは飽くまでも大東亞諸領域の民心安定をはかり民をしてその所を得せしめ偏利主義とか權益主義とかの誤謬した觀念を持つことは斷じて許されない、そこに民力を活かし戰力を增强し、資源を拓き建設を推進してゆくことを留意しなくてはならぬ

次は鮮内に住む我々の留意すべき點であるが、まづ防空體勢に關する樂觀主義を斷乎一掃しなければならぬ、敵機の飛來はよもやーと言つた感は捨てよ、航空決戰はまさに全戰局勝敗の鍵に影響することを銘記して更に更に

防空設備 の强化をはからねばならぬ

チユニスや、ハンブルグの損害のみを見て防衛に委縮することなく皮を斬らせて肉を斬る、肉を斬らせて骨を斬るの積極的防衛に目覺めねばならぬ、防衛に之でよいーと言ふことは無いのだ、次は朝鮮に負荷されてゐる重要鑛物の大增産である、これは採算を度外視して國家の非常に應へねばならぬ、普段何も氣がつかなかつた多くの人が明け暮れ踏んでゐた〇〇の地が何と豐富なボーキサイトであつたとか〇〇の黄土の大半がボーキサイトだとは驚いた、日本にはかうした鑛源が探せばまだまだ幾らでもある、朝鮮の稀有金屬をはじめ

鐵鋼石の 一氣〇〇萬トン增産の使命など數へ來れば我々半島に住む者は一瞬も安閑としてゐられない、逞ましき鬪魂を沸らせて鑛山に挑まねばならぬ

究極において我々は改めて"戰爭目的"を再確認しなければならぬ、これあれば我々の日常はどうあらねばならぬかは自ら判然づけられるであらう、必勝の信念を自らの肚の中に叩き込んで職責遂誠の邁進をはかる

一、防空の完璧を期せよ
一、鋼鐵數量によらず軍需要品の飛躍的增强をはかれ
一、食糧の增産と貯存をはかれ
一、科學陣營の推進

かうした言葉を自分は皆に訴へ度いのである、往きを大牟田に立寄り半島人の

徴兵準備 と勞務者の狀態を視た、徴兵準備は着々所期の成果を收めてゐる、勞務者は何れもうまく行つてゐるが一部習慣、言葉のうへから取扱に内地側も半島側も改善を要する點があると感じた、歸路を立寄つた大阪は協和會の推進力あつかつてこれまた好成績のうちに徴兵準備が進められ、勞務管理も非常によい、特に軍、師團、徴兵官、府縣が遍りよく協力して居られた、とにかく我々は今こそ總力を結集して決戰に自己の全能力を傾倒して戰ひ拔かうではないか

本社寄託献金

國防献金 【陸軍】百圓 京城府中區瑞井町一ノ三 小川寅之進氏▲五十圓 京城府本町二一 吉田良氏▲十圓九十六錢 京城府松原町一五番六ノ二 吉田稻子氏 【海軍】▲五十圓 京城府上道町一五三 吉田稻良氏▲四十一圓十六錢 八月十八日釜山發ヒカリ二等客有志一同▲二十圓 京城府中區明治町二ノ八二 安田大八郎氏

恤兵金 【陸軍】三圓 京畿道抱川郡永中面金珠里 村鍾次氏

累計＝國防献金九十二萬九千七百八十一圓九十八錢、恤兵金二十五萬五千五百五十二圓三十六錢

總合計 百十八萬五千二百二十二圓四十五錢

徴兵制施行事業の資金 ▲九十二圓 京城府旭町一丁目東部第一町聯盟第一班▲五十一圓 京城府旭町一丁目東部第一町會 (二十三日扱)

累計 六千五百六圓九十四錢

洗顔 スリナ ムーリク
お肌を眞から美しくする 入浴に、御化粧前に
會陽化學研究所

私のソバカス取った話！
毎日々々人前に出るに恥かしい思ひをしてゐる斜のソバカスをフケの様な古い皮に變化させてスッキリと剝げ落しましたらどんなに嬉しいでせう。之れは私の脫皮療法研究の動機です。死に御お困りの方は東京市豐島區池袋五丁目日本醫療研究所へハガキでお申込みあれば詳細の「家庭美顔法(脫皮療法)」冊子を無代進呈します。

話題特急

☆……去る八月一日釜山發北上の特急"ひかり"の二等車中に咲いた街頭献金佳話―"かうして旅行する瞬間にも前線には悽愴なる死鬪が繰返へされてゐる"と一隅での私語は忽ち同車内に波及し前線を偲ぶ嚴肅なる空氣は夜行列車に溢れた

☆……"皆で献金しよう"との誰かの答へに帽子は客席の間を次から次に廻されてその場で四十一圓十六錢の醵出をみた、立會の乘務員、塊切旅客專務もこの感激を制し得ず一人として名も告げないこの献金を一應あづかつて上司に相談した結果、廿三日本社に持參して國防献金に寄託した

新種保險發賣
◇低料で利源配當附
◇滿六歲の學童から御加入が出來ます
第一生命 徴兵

營業開始
一、荷造包裝の請負
一、荷造包裝用諸容器の製作
一、荷造資材の回收再製並に運用
一、荷造包裝用資材及容器の賃貸
一、其他前各號に關聯する事業
京城府中區黄金町二丁目一九五番地 大久保ビル二、三階 電話本局(2)三五五三・六番
朝鮮荷造包裝株式會社
取締役社長 萩原三郎
專務取締役 新谷進

連續式煉炭燃燒器發賣
堅牢 優美 白色 耐火性
四寸煉炭用 使用簡易 暖房用炊事用に 好評嘖々
内地新製品 (ストーブ十五燃用)
煉炭火鉢・煉炭器具 陶製ストーブ石油入むしかまど
群山府全州通り 電話六四九番 三榮商會
販賣店募集 出張部・釜山・群山・京城・丸十商會

ワイシャツ修繕いたします。
シンセイ堂 京城本町四丁目交番前 電話本局②七二四四

工業用ミシン部分品賣出
京城府永登浦町大通り 鮮滿ミシン商會

結核病專門治療
京釜線車浦驛前慕洛山中
水原療養院
院長 醫學博士 伊藤洵平
入院室(特等・一等・二等・三等)完備
入院申込 本院直に左記場所
京城府靑葉町一ノ一九七 電話光化門②一九七〇八
結核病研究所

運命 相 骨
天地眼先生出張
三十年の研鑽と古今東西の運命を活用
大鑑定 人事百般解決指導
卅一日まで 毎日午前八時より午後六時迄
御成集會所内 二階
命名選名に應ず

皆樣ノ投資相談ノ友
朝鮮總督許可 有價證券賣買業
一信商會
京城府明治町二ノ四 電話本局②二一四四
各種債券公正賣買 地方ノ方ハ御申込み次第案内書進呈

復權申立

公示催告

北島醫院

月やく
中尾本家

奧州齊川名産 東京孫太郎蟲
藥店と需要者へ
粗惡類似品に御注意
(一)全國的に定評あるものは 東京孫太郎蟲を御勸め致します。
(二)東京孫太郎蟲の權威ご信頼！關西に於ける代表的特約店
三越・大丸・大鐵・十合・高島屋 丸物・關急・松坂屋他一流百貨店
高橋盛大堂・丹平商會・ヨドヤ藥局・阪神地下藥品部・大阪驛專門藥品部・三星堂他一流有名藥店
福岡は玉屋・岩田屋・松屋・特賣中
東京孫太郎蟲總本舖

武田産婦人科病院
武田産婆學講習所

工員急募

平壤職業紹介所

內地工場工員募集

大田職業紹介所

外科 肛門科
醫學博士 木村昌薰
京城府樂園町

二女愛子事豫て病氣療養中の處養生不相叶八月二十二日午前二時永眠仕候間此段謹告仕候
追て告別式は八月二十五日午後五時自宅にて佛式により相營可申候
昭和十八年八月二十三日
父 宮崎逸任

"增產戰士"を激勵 郷土から送る慰問使

鑛山に、工場に內地の增產戰場の隨所に皇民道の發揚を期して敢鬪する道出身勤務者は多數であるがこれら郷土出身增產戰士を慰問激勵するため京畿道勤勞報國會では慰問使を派遣することゝなつたが、その第一陣として有村仁川府社會課長以下の十九名は廿三日午前九時京城驛前に參集、高知事の激勵訓示を受け揃ひの國民服も郷土の香りを乘せて"あかつき"で京城を出發、一行は博多、大牟田、飯塚、川崎の鑛山、工場を訪問慰問するほか伊勢神宮を參拜し崇高なる靈國の精神に觸れ決戰下の更道に邁進を誓ふ、第二陣は九月六日出發の豫定

一日も早く全解 府社會課で第二期國語講習會

『皇民化はまづ國語から』と京城府社會課では各區役所隣保館の協力を得て本年度第二期國語講習會を九月十日から八十日間毎日午後二時から二時間づつ左の會場で行ふ

鍾路區＝北部隣保館▲東大門區＝東部隣保館▲西大門區＝龍江隣保館▲城東區＝城東隣保館▲永登浦區＝永登浦隣保館

說く國語教育 吉田國大教授 廿八日に講演

皇民化の大きい一翼を擔つてゐる半島の國語教育の重要性からこのたび國語教育の權威者北京國立師範大學教授吉田澄氏の來城を機に京城府教育會では京畿道教育會と共催、朝鮮教育會後援のもとに廿八日午後二時から日出國民學校講堂で『國語教育の根本問題』の講演會を開き府內の教諭、訓導約五百名を集めて聽講せしめることにした

徵兵の移動展

徵兵制の趣旨を一層普及するため京城府情報係では日本移動展協會作製の移動展『皇國民と徵兵制』を廣く活用することになり廿五日南京國民學校を皮切りに府內第二部國民學校を一校五日間として、各國民學校の講堂または廊下に展示して教員からそれぞれ解說を加へ明日の强兵を育てることになつた

幸運の二等當籤 仁川局で幸運兒を調査

【仁川】第十五回彈丸切手の中から一、二等各一本といふ好當籤率に大和町郵便局ではわがことのやうに喜んでゐるが仁川局から賣出されたものゝ中からも三六一八五、八八一四五、九三九一の三枚が見事に二等に當籤した、局ではこの幸運者の住所氏名につき調査をすすめてゐる

この一突で敵必殺 暑さに負けず鍛ふ警防戰士

エイツ、ヤイツと裂帛の氣合が夏空の炎に谺し激突する銃劍の先には米英必殺の鬪魂が燃える…國土防衞の尖兵として活躍する鍾路警防團では銃劍術を普及して銃後の防空陣の鍛錬を期しようと去る廿一日から向う七日間に亘り毎日午後四時から鍾路署前庭で"銃劍術錬成會"を開催、その鍛錬の指導に佐野署長、坂山警防團長が當り、武具に身を固めた團員はエイツヤイツと見るも必殺の氣魄を籠め突き込む裂帛の訓練に熱汗を搾り、決戰精神を昂揚してゐる【寫眞は鍾路警防團の銃劍錬成】

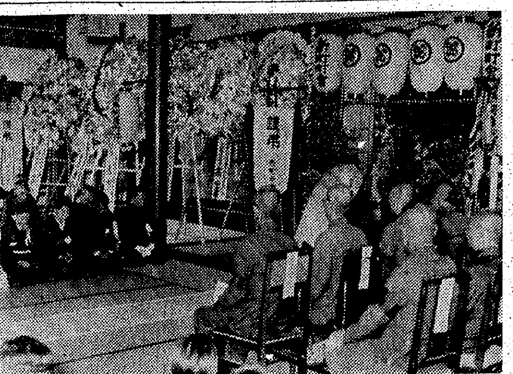

鎌に溢るゝ鬪魂 食報隊が獻納草刈大會

勝ち抜くために堆肥と增產に努めませうと全鮮津々浦々に涙ぐましい敢鬪が續けられてゐるとき、京城食糧報國隊永登浦中隊では堆肥を增產して獻納しようと廿二日午前九時から汝矣島で石川永登浦署經濟主任指導の下に草刈競技大會を開いた

これより先、石川主任以下全隊員百餘名は同署庭に集合、隊伍を整へ銃ならぬ利鎌をしつかり握りしめて漢江支流を渡り會場に入り國民儀禮のゝち第一小隊から第三小隊までの對抗競技に入つた、玉なす汗が背筋を流るが誰一人びくともしない…ひたすら鬪魂を利鎌に傾けて敢鬪、午後三時過ぎ一人の落伍者もなく競技を終へたが、刈り取つた草がなんと二千二百貫にも達したので萬歳、早速當局へ獻納する筈、因みに當日の成績は次の通り

▲一等＝四百六十六貫（第二小隊＝白源以下廿九名）▲二等＝四百五貫（第三小隊＝金池以下廿九名）▲三等＝二百八十四貫（第一小隊＝清水以下廿九名）

曉の草刈戰

【水原】邑を南北に貫流する水原川は雜草繁茂して見るからに不潔であるが、これに着目した邑當局では一石二鳥の名案、即ちこの雜草から目下增產奮鬪中の乾草と堆肥を生產し、且つ沿線部民の勤勞精神の振起を企畫し十ケ町一千五百名を動員去る廿一日拂曉五時半各區長を部隊長とする勤勞隊は手に鎌、ホミ、シャベル等を肩に集合、邑職員指導の下に皆上衣ズボンをとりシャツ一枚となり文字通り鎌を手に陣頭指揮の範を示せば各幹部もこれに倣ひ七時迄の時間には約二千五百坪の川底に繁茂した雜草は乾草とするもの堆肥とするものに區分せられ一齊に奉仕作業の火蓋を切つた、一方邑にありては各種宿泊を各區毎に指導者として配置する外水原邑長外各主任もそれぞれ出動激勵するところあり、見積約三千貫と見られたが水原川は更に面目を一新し古の水原に相應しく清冽な流れを見せ、一汗流した勤勞部隊は樂しき朝餉に急ぐのであつた、それは正しく時局下微笑しい銃後水原の朝の一と時である

忌明獻金

本社々員中區櫻井町一ノ三一小川宣之進氏は長男勝斗君の忌明に當り佛事供養を取止めて日赤櫻井町分會、京城商業、菩提寺にそれぞれ金一封を寄贈し別に金百圓を本社を通じ國防獻金した

加藤さんも 中區黃金町二ノ二九加藤文作氏は戰死した長男の忌明に當り徵兵保險から陸海軍に各五百圓宛國防獻金した

志願兵の叔父さんに負けませぬ 密村君補助貨二千枚を獻納

鍾路區松峴町一五、密村在顯君は志願兵の叔父さんが出征した日から毎日コツコツと貯へたのを第一回目は現在通つてゐる安國幼稚園を通じ、今度第二回目は十錢白銅貨千二百五十枚、五錢白銅貨五百九十枚、一錢銅貨五十六枚、古錢百八十五枚を携へ、銃後の一翼を獻納する父龍根さんと共に廿三日本社を訪れ夫獻納の手續をとつた【寫眞＝密村龍根さんと在顯君】

今ぞ薫る海の魂 藤本軍屬の告別式

今次大戰の輝かしき我が戰果の蔭にはまた不滅の偉勳を輝かせて海員魂がひそめられてゐる、その海員魂に物を言はせ十五の若さで生來の鬪志を海に燃え滾らせ昭和三年東亞海運會社の船員となりその間支那事變が大東亞戰に發展するや勇躍南の海に馳せ參じ南方作戰の輸送に若き鬪魂を燃やし遂に壯烈護國の華と散つた故海軍々屬藤本賢三氏があり、英靈を迎へこの告別式が廿三日午後五時から西四軒町顯正寺で佛式により遺族、遞信局長（代理西田海事課長）はじめ高京畿道知事（代理）古市府尹（代理）他在郷軍人會、町會等關係者多數參列のもとに嚴かに執行された

關係各方面より贈られた花輪飾られ中央に遺影を安置、導師僧侶、讀經、導師諷誦に續いて赤荻發起委員長白石遞信局長、高京畿道知事、古市府尹、海軍武官府松本大佐、日赤社長、朝鮮海事報國團々長等の弔辭があつて赤荻委員長から挨拶、讀經の中に燒香があり午後六時半式を閉じた、尚遺族は京城中區新町一三に母スズさん、兄京一氏、姉莉枝さん、妹瑞枝さんの四人がある【寫眞＝告別式】

紅燈街の出入り何事ぞ 鍾路署が不良學生に愛の笞

不屆極まる學生群鍾路署に檢擧さる——徵兵實施の榮光に輝く半島青少年は强く逞しくその心身を鍛錬して偉大無邊なる聖恩に應へ奉らねばならないのだ、喰ふか喰はれるかの決戰下、銃後もまた第一線將兵の心を心として生產擴充に戰力增强に鐵火の敢鬪をいたすべきとき、大いなる期待がかけられてゐる學生層に於いて戰時學徒の本領を忘れ、銃後の治安を紊す學生群が跋扈ふ京城の街頭を汚してゐる、殊に最近夏休みで歸鮮した內地留學生もこのなかにゐるといふ、鍾路署風紀係ではこの數日來全署員を動員、鍾路街の廓清を斷行、平南出身明大政經學部三年平田鐵洙（二）＝假名＝外數名の不良學生を檢擧嚴重取調中であるが、これら一味は內鮮中等學生のやうに制服制帽のまゝで料亭に出入するばかりでなく、鍾路通りを我が物顏に往來し通行の婦女子に暴行を加へるなど學生の本分を忘却した不屆者で"決戰學徒の態度果してこれで良いか"と嚴しい批判が下されてゐる、なほ且つこれが指導監督たる父兄の責任を喚起すべきであると同署では今後共父兄と聯絡を緊密にする一方嚴重取締りを續行不良學生の一掃に邁進することになつた

勝つ迄は欲しがりません 戰ふ生活の切り下げを打合せ

勝つために生活を切下げねばならないと府民の決戰生活心構へを確立するため城東區役所では廿三日午後二時から京城商業講堂に管內町總代、總力委員など五十餘名を集め決戰生活打合會を催し、これが徹底事項について種々懇談すると共に一同決戰生活の樹立を誓ひ同五時散會した

赤誠の二萬圓 長富さん獻納

府內永登浦町富屋商會社長、長富潤滋氏（四）は廿一日永登浦警察署を訪れ大枚二萬圓を差出し陸海軍へそれぞれ一萬圓の獻金をしたいと申出たが永登浦としては大東亞戰爭勃發以來初めての巨額獻金であり蒲口署長を感激させた

同氏は釜山生れ、同地で十餘年間小學校で教鞭を執つてゐたが今から十餘年前大きい希望を抱いて京城にやつて來たが、商工業界に乘出し永登浦で鐵工業をはじめ被服雜貨卸業を營み乍ら勤儉に今日の力をかちえ、こんどの獻金に及んだものであるが同氏は謙遜し乍ら次のやうに語る

常に國家を思ふ念の出來れば國のために盡さうと思ひましたけれどもなかなかさう簡單に出來ないので決戰下貯蓄してゐる時でないので自分の精一ぱいを示した譯です、誠に少額で恥しいです

"守れ子寶" 紙芝居の脚本配布

"明日のお國を守る兒童を、守れ"と國民總力京城府聯盟では兒童保健の重要性を强調し衛生思想を普及させようと厚生省指導のもとに大日本畫劇會社で製作した紙芝居『守れ子寶』を一部づつ各區文部に配布、區文部では町會備付けの紙芝居を活用して常會などのときに實演することになつた

京城府辭令（廿三日）

府主事西脇種治免總務部經濟課保長、雜貨係長兼務▲府屬本武志命總務部經濟課雜貨係長▲府書記松井眞治命總務部經濟課食料係長心得

ラジオ 24日

朝 ▲六・三〇（大）戰ひの上に築く 牛尾篤治（大）國民詩▲九・〇〇（城）朝鮮語講演 病院の一日、西川放送員▲九・三〇（城）主婦と慶陵（朝鮮語）鈴原瑞石

晝 ▲〇・二〇ヴァイオリン獨奏、ピアノ獨奏▲一・〇〇義太夫（レコード）近頃河原達引"堀川の段"（豐竹古靭大夫他）▲三・三〇（城）童謠籠話（鮮語）"牡丹"

夜 ▲六・三〇（城）座談會"南十字星"▲四・三〇（城）海軍讀本（鮮語）機械水雷の話、閔丙會談（鮮語）國慶と米英的風習を擯めませう、高元勳、趙東植、天城活蘭▲國民合唱▲八・〇〇前線に送る夕"落語"、浪花節、前田勝之助、三遊亭圓歌、三遊亭金馬▲九・〇〇（城）謠物色（鮮語）

椰子 【41】

海野十三（作） 村上松次郎（繪）

熱帶飛翔（七）

曾根は、鶉子博士を怒らせてしまつたやうである。

『あなたは、私を罪人扱ひなさるのですね。ようございます。どこまでも勝手にお探しあそばせ』

もういけない。曾根の引下るときがきたのである。

『とんだ失禮をいたしました。また改めてお詫びにうかゞふことゝ致しまして、私はこれで失禮させていただきます』

扉の外にゐた加太郎は、曾根が出てくる氣配におどろき、そこをとびだし、通路を横とびに走つて角を曲つた。

が、曾根の足音がこつちへ近づいてくるやうな氣配がして、そこにも落着いてゐられなかつた。彼はたうとう給仕控室へとびこんだ。

そこには二人の男と給仕とが、卓子に向ひあひ、トランプを弄んでゐた。

加太郎は、素知らぬ顏をして、窓のそばにある腰掛に腰を下ろした。

高度計はあひかはらず六千メートルのところに指針が停つてゐる。下界は雲もなく、大洋が青々ひろがつてゐる。どこへんだか分らないが、依然として島影も見えなければ船の通つてゐる様子もない。まことに單調な風景であつた。しかし彼にとつてはその單調な風景を見るやうな風を装つて、うしろのおどろきを警戒するのに都合がよかつたので……。

全くうるさいことである。椰子の實が鶉子の實だと。

曾根事務長は何故に椰子の實を探してゐるのか分らない。が、鶉子博士が彼の尋問をうけて、嘘をついたのは何故だらうか。

鶉子博士の部屋には、たしかに椰子の實がある筈だ。彼は昨夜、たしかにやられたことを想起するのだ。それにも拘らず、鶉子博士は何故嘘をついて、この部屋には無いと云つたのであらうか。全く不思議である。

曾根事務長も案外愚な男だつた。椰子の實一個で、鶉子博士をあのやうに怒らせるなんて。しかも現地における病人を治療してもらふために、わざわざ博士が內地まで迎へに來たといふ人物ではないか。彼女をこんな所で、彼女を本國に迷はせない方がよかつたではないか。

『おい君たち、いま事務長がこゝは通らなかつたかい』

『うん、ありがたう。しかしこゝへは事務長やつてこないよ』

『いいや、今廻つてゐるんだ。椰子の實を探し出すんだといつて大童で各室を調べてゐるよ』

『椰子の實の調べなら、もうこの部屋はすんだわよ』

若い給仕たちは、トランプから顏を放さないで、加太郎にさうこたへた。

登記公告

[illegible]

牧山式改良焚口器 牧山式改良焚口 南鮮營業所

八月一日抽籤 戰時債券當籤番號表（其ノ一）

（番號表中太字ハ例別、括弧內ハ當籤金額）（大藏省・日本勸業銀行發表）

債券種類 1 割增金（參等） 五圓券五圓 拾圓券拾圓

53746	54827	55676	56520	57041	58174	59372	60275
53849	54859	55761	56612	57295	58198	59413	60375
53858	54958	55809	56632	57402	58199	59458	60391
53983	54987	55817	56692	57462	58471	59503	60392
54038	55078	55824	56723	57543	58624	59510	60398
54101	55119	55839	56733	57591	58728	59595	60427
54183	55198	55937	56735	57656	58739	59641	60454
54208	55263	56020	56738	57668	58768	59713	60478
54221	55266	56086	56751	57691	58839	59920	60578
54310	55351	56086	56790	57865	58930	60082	60603
54339	55511	56199	56899	57895	58943	60113	60607
54518	55553	56244	57009	57903	59015	60146	60725
54607	55560	56372	57015	58019	59122	60227	60799
54613	55648	56453	57016	58030	59149	60241	60858

60973	61934	63492	64724	66376	67341	68650	69851	71255	72494
60982	61971	63546	64750	66426	67352	68722	69867	71384	72510
60986	61994	63557	64768	66452	67360	68867	69907	71466	72599
61015	62004	63567	64844	66482	67432	68884	69926	71469	72614
61044	62124	63678	64884	66605	67548	68885	69958	71504	72615
61132	62223	63694	65060	66621	67616	68957	69976	71552	72739
61160	62235	63700	65116	66629	67636	69045	70094	71691	72775
61239	62238	63813	65275	66646	67650	69141	70107	71743	72842
61270	62322	63881	65343	66680	67819	69161	70140	71770	72912
61274	62329	63899	65377	66686	67836	69188	70159	71776	72968
61335	62471	63952	65378	66706	67856	69251	70251	71946	72995
61345	62536	63983	65504	66711	67922	69255	70308	71968	73005
61354	62571	63998	65536	66772	67941	69272	70332	71972	73178
61389	62580	64048	65556	66883	67948	69441	70414	71983	73197
61422	62650	64301	65563	66925	68063	69476	70556	71985	73211
61518	62728	64309	65847	66931	68064	69564	70649	72015	73237
61648	62965	64313	65879	67071	68073	69643	70708	72063	73270
61654	62982	64339	65894	67116	68142	69693	70878	72143	73293
61733	63027	64358	65919	67135	68321	69699	70959	72216	73332
61753	63102	64386	66008	67155	68381	69720	70981	72239	73357
61798	63149	64521	66111	67166	68426	69751	70995	72259	73380
61810	63178	64530	66172	67193	68454	69756	71000	72265	73440
61880	63267	64559	66276	67249	68500	69764	71001	72273	73477
61901	63300	64587	66321	67260	68562	69770	71123	72368	73549
61919	63366	64642	66350	67283	68647	69785	71127	72370	73616

73629	75132	76429	77764	79201	80896	82601	84048	85624	86851
73642	75173	76490	77922	79214	80911	82629	84129	85649	86856
73798	75183	76563	77924	79374	80987	82644	84228	85652	86882
73844	75213	76626	77959	79596	81018	82682	84239	85673	86926
73890	75234	76645	77991	79675	81022	82715	84456	85700	86965
73901	75274	76727	78024	79823	81073	82730	84518	85767	86997
73985	75442	76789	78118	79911	81207	82895	84532	85894	87045
74022	75486	76792	78162	79958	81271	82917	84553	85905	87099
74051	75487	76846	78170	80061	81439	83002	84608	85956	87104
74085	75511	76852	78205	80064	81478	83195	84614	86006	87134
74112	75576	76958	78392	80073	81556	83261	84622	86108	87250
74135	75578	77058	78430	80195	81646	83285	84662	86243	87339
74136	75677	77073	78510	80266	81747	83470	84752	86250	87368
74237	75689	77207	78569	80306	81897	83622	84813	86283	87449
74331	75866	77228	78583	80344	82056	83625	84931	86303	87497
74345	75872	77232	78610	80384	82186	83633	85005	86310	87537
74357	75908	77272	78623	80434	82245	83779	85046	86359	87544
74397	76056	77386	78639	80495	82251	83783	85060	86393	87546
74455	76076	77407	78666	80579	82344	83805	85134	86414	87659
74561	76110	77472	78686	80587	82382	83833	85173	86420	87713
74569	76218	77551	78719	80628	82407	83853	85321	86426	87730
74591	76250	77573	78845	80636	82524	83884	85399	86651	87775
74626	76370	77587	78853	80714	82530	83919	85490	86669	87863
74709	76371	77696	79062	80798	82553	83927	85560	86806	87872
74740	76418	77734	79184	80829	82567	84016	85594	86841	88186

88204	89866	91044	92237	93783	94780	96152	96866	98245
88352	89898	91064	92253	93795	94910	96252	96951	98496
88443	89959	91158	92284	93800	94946	96267	96980	98596
88504	89960	91260	92460	93883	94968	96340	96981	98622
88576	89990	91264	92493	93937	95019	96367	97009	98864
88615	90023	91281	92563	93943	95097	96368	97061	98870
88733	90032	91318	92661	93965	95146	96393	97068	98896
88764	90038	91406	92743	94029	95168	96435	97088	98976
88819	90095	91436	92761	94072	95181	96443	97151	99006
88844	90107	91439	92772	94142	95323	96450	97180	99012
88880	90129	91497	93059	94165	95337	96454	97225	99089
89279	90150	91566	93122	94200	95391	96471	97252	99163
89289	90223	91597	93131	94228	95420	96487	97417	99343
89396	90235	91727	93147	94289	95492	96494	97442	99353
89426	90326	91742	93157	94353	95547	96542	97465	99366
89450	90463	91766	93214	94354	95623	96548	97482	99427
89457	90554	91768	93231	94357	95672	96617	97587	99588
89503	90664	91848	93300	94384	95714	96639	97607	99600
89513	90692	91920	93316	94403	95804	96662	97694	99618
89723	90726	91940	93438	94418	95883	96690	97840	99719
89782	90729	91951	93530	94425	95910	96692	97884	99841
89799	90813	92086	93541	94576	95965	96743	98065	99849
89809	90817	92115	93579	94654	96012	96768	98123	99971
89842	90914	92189	93580	94705	96018	96785	98184	
89855	90952	92235	93720	94750	96115	96786	98223	

債券種類 2

割增金（壹等） 拾圓券壹萬圓 五圓券五千圓 63170

（貳等） 拾圓券壹千圓 五圓券五百圓 14997 50220

（參等） 拾圓券拾圓 五圓券五圓

105	1396	2629	3994	5471
295	1454	2668	4006	5506
483	1470	2946	4012	5545
602	1547	3146	4134	5565
634	1686	3148	4250	5569
652	1784	3165	4264	5643
667	1789	3238	4372	5645
685	1796	3287	4433	5672
722	1803	3313	4529	5753
785	1932	3318	4631	5781
841	2044	3345	4664	5788
947	2051	3364	4733	5910
1030	2100	3524	4750	6126
1113	2105	3537	4817	6198
1159	2118	3678	4882	6254
1293	2223	3694	4897	6261
1382	2229	3777	4962	6285
	2264	3791	4989	6309
	2345	3804	5068	6313
	2420	3815	5104	6348
	2471	3818	5135	6437
	2523	3828	5156	6490
	2526	3857	5181	6643
	2585	3935	5209	6672
	2612	3991	5380	

其ノ三へ

京日案內

種別	一件一回（前金）稅込
一號型（三行）	金參圓參拾錢
二號型（五行）	金五圓五拾錢
三號型（十行）	金拾壹圓
求職一號型	金壹圓六拾五錢
姓名在社料	毎回壹圓拾錢增シ

姓名在社の御照會は午前九時より午後五時まで廣告部へ御問合せの事

一號型（三行）

ピアノ 新品同樣舶來高級品讓渡したし 京城府寬勳町一九六 電光七一二二番 平野

家庭教師 生込希望 不要當方公立中學校教諭 東出身 三十五號 一食可 姓名在社

住宅 三坂通附近 府內外 建坪四〇坪以上讓受度 五光一六七有 直談望む 龍一〇四三

裁斷 機讓る 京城府鍾路四丁目 東局八八二番 青山

讓渡 塗裝吹付機、丸鋸機、ロクロ 御希望の方は 京城府鍾路五丁目一四二

看護 婦採用す 見習者でも可 太平通二丁目一〇九 溝野醫院

家庭 教師 英語 數學 指導 經驗者 京城府 二ノ五一三 方

求職 師範卒業 教員又は役所勤務 姓名在社

讓工 場 建坪四十六坪 場所 二七番

看護 婦採用す 外科經驗者 外科醫院

二號型（五行）

下宿 を求む 素人間 府內 河內

記者採用 經驗者 書類持參 ソウルビル 每日新聞京城支社

貸家 を求む 家賃 六拾圓程度 京城府 電話本局 二〇一四番

女子計算係採用 年齡十八才より二十五才まで 中國 午後五時迄 明治町

賣家 家屋の大小を問はず 三和局

賣家 京城 平家建四棟 建坪約十一坪 龍山局

求む住宅向賣家 京城府 北倉 宗

新聞配達採用 年齡十七歲迄 京城本町五丁目 保證人

藥局讓受けたし 場所表通り 照會は電光三一三四番

三號型（十行）

タイピスト採用 高女卒又は同程度 京城府 朝鮮毛織物元賣 電話③一九六八七二

男女事務員採用 中等學校卒業の希望者は 京城府中區

鐘淵朝鮮販賣 株式會社

事務職員募集 中等學校卒業以上 本部 京城帝國大學本部

女子事務員募集 高女卒業 八月二十四日 京城帝國大學

女子寄宿係採用 高女卒 鐘淵紡績會社 京城支店

社宅世話人採用 東洋棉花 京城支店

帝國新報總局 採用 年齡 電話光化門二三六四

守備募集 朝鮮米穀倉庫 株式會社

性病 醫學博士 高峰溯 西大門郵便局横入 電光四

引越荷造は其他 共進組へ 電話本局②八五〇 三〇四番

豫約註文引受 電氣ストーブ 京城電業社 電話光化門四〇二四番

運搬 引越荷物・貨物 京城愛馬合運搬部 電話②二四八一番

宅地分讓

和田齒院 性病

古着 洋服・呉服 買入 本町二丁目 古着吉

耳鼻科 眼科 森医院 電竜二八五 竜山郵便局前下車

謄寫印刷 プリント タイプ印刷 京城中學町 鋼路印文社

花柳病專門 恒松醫院

性病 泌尿器 皮膚 高橋弘 電東一九八 本町五丁目七六

洋裁九月生募集 丸山洋裁學院

暗イ所デ見エル 夜光塗料 防空用・計器用 朝鮮夜光 ②七〇二二

擴聲裝置 官公署御用 諸學校・警防團 在庫豐富 京城無線電機製作所 電本（2）1251

洋裁生徒募集 忠誠洋裁學院 本町二ノ五九

產婦人科 入院設備完 醫學士 橋本吉藏 電竜山五八〇番

新富座 二十二日ヨリ上映 日本ニュース 『ふるさとの風』

東洋劇場 青春座公演 『不滅の魂』

大陸劇場 日本ニュース 榮光の日 海ゆかば

第一劇場 興亞大公演 純情

京劇 日本ニュース 朝鮮ニュース ジャワの學校 花咲く港

城寶 朝鮮ニュース 日本ニュース ジャワの學校 花咲く港

若草劇場 小國民進軍歌 我が家の風

京日文化劇場 日本ニュース 法隆寺 葡萄と古城

明治座 朝鮮時報 少國民進軍歌 日本ニュース 我が家の風

城南劇場 日本ニュース ウィンナ風景 重慶陣營 海軍戰記

中央劇場 朝鮮ニュース ジャワの學校 花咲く港

和信映畫館 日本ニュース 工匠と藝術 音の玉手箱 電氣兵

朝日座 漫樂演藝團

桃花劇場 日本ニュース 逞しき草原 兄とその妹

喜樂館 日本ニュース 驛北の仔 海軍戰記

浪花館 日本ニュース 榮光の日 海ゆかば

關玉順殿 母上樣の御病氣、火急すぐ歸れ。母上樣は毎日お前の事で泣いて居られる。家出もよいが家庭の和は非常に臨終にも逢へないお前の道に非ず。すぐ歸れ。一家が母上の前でお前の歸りを待つて居る。 八月二十二日 關昌植

看護 婦採用 仁川府仲町 川口病院

男女事務員採用 京城府 おたふくわた株式會社

強力 メタボリン錠 疲勞物質を分解・解消し機能を正常ならしむと共に… 武田長兵衛商店

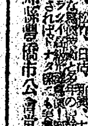
活動俳優 艶麗光澤寫眞 ひかり社

登記公告

[illegible]

夕刊 京城日報
京城府中區太平通一丁目三十一番地 發行所 合資會社京城日報社
印刷兼發行編輯人 高宮太平

戰力增强へ畏き大御心
更に鄕古氏の御進講を御聽取

【宮中電話】畏くも 天皇陛下には 決戰下わが國 産業界の現狀に深き大御心を寄せさせ給ひ廿三日重ねて三菱重工業社長、内閣顧問鄕古潔氏を宮中に召させられ「わが國の航空機工業」と題する御進講を 親しく聞召された 天皇陛下にはこの日午前十時表御座所に出御、鄕古氏に拜謁仰付けられ松平宮相、木戶內府、百武侍從長、蓮沼武官長などに陪席差許され鄕古氏の御進講を終始御熱心に御聽取あらせられ天機麗しく入御あらせられた 天皇陛下には御政務に、御軍務に御精勵あらせられ御多端の御日常にも拘らず、さきには藤田尚次郎日鐵社長、大河內正敏子、續いて藤原銀次郎氏を宮中に召させられて[illegible]にわたる御進講を聞召され、重ねて鄕古氏を召されての 御精勵 のほどは側近者一同恐懼感激申上げてゐるが、戰力增强のうへに注がせ給ふ大御心のほどに一億民草は益々奮勵努力 もつて聖慮に應へ奉らねばならぬ

シリヤ組閣

【イ[illegible]】[illegible]一日[illegible]シ・アラ・ヤブ[illegible]完了、新内閣は[illegible]して絕對多數をもつて承認されたが、新閣僚の顏觸れは次の通り

外相 ジヤマール・マルダム
内相 ルトフイ・ハフマール
文相兼國防相 ナスー・ブリヤリ
法相 アブツル・ラチマン・タイジヤリ
農相 テウフイク・チヤミエ
食糧相 マーシヤル・ソルスラン

現場取引明朗化へ
有價證券業取締令 近く施行規則公布

【東京電話】新發足した朝鮮證券取引所の市場外における株式現物取引の明朗化をはかるため朝鮮有價證券業取締令を公布すべく、過般來本府銀行檢査官が東上し大藏省當局に法制局と折衝中のところ大體完了、近く閣議で決定の上九月早々勅令をもつて公布實施するものとみられる、本令の主眼は市場外株式現物業を免許制とし、總督府の厳重なる監督下に業界の淨化をはかると同時に營業保證金の供託を命じて委託者保護の途を講ずることにあるが、このため總督府は業者の業務財産に關する報告を命じ、又は當該官吏をして業者の營業所その他の場所を臨檢し、業務若くは財産の狀況乃至帳簿書類その他の物件を檢査し得ると共に必要と認めたる場合は業務の停止、制限、財産の供託等を命じ、その他必要な措置を講じ得ることになつてゐる なほ營業保證金の地方別證券種類、供託金額その他具體的な事項は施行規則によつて規定されるが、恐らく九月中には施行規則の立案を終り直ちに府令をもつて公布の上十月早々全面的發動をみるものと豫想されてゐる

行政査察使及び隨員罷免

【東京電話】第二回行政査察の成果については去る十九日東條首相より委曲奏上され、引續き廿一日藤原行政査察使談が情報局より發表され、これをもつて第二回行政査察の使命を全く終了したので廿三日内閣より藤原行政査察使ならびに山田内閣調査官以下の隨員一同に對し、それぞれ査察使ならびに隨員を免ぜられる旨發令された

日華の緊密提携期待
新上海は中國經濟の發展據點
記者團と會見 青木大東亞相語る

【上海廿二日同盟】青木大東亞相は廿二日午後四時卅分宿舍ブロードウエイ・マンションにおいて日本人記者團と會見、新生上海當面の諸問題につき次の如く語つた

南京において汪主席をはじめ各部長と充分意見の交換を行つたが何れもわが國の新方針を理解し、わが國と相携へて大東亞戰爭完遂の決意を固めてをり眞に心强く感じた、大體日華兩國を通じ軍官民ともに日華の提携、わが對支新政策の意義について理解を深めて來たことは事實で喜ばしいことであるが、兩國民の末端に至るまでこれを理解せしめるためには兩國ともさらに一段の努力を必要とすると思ふ、上海租界の回收は中國において歷史的な事件であるとゝもに日華關係より見ても劃期的な事件であるが、この點についても充分認識し得ない向もあるやうに見受けらる

舊上海は米英の東亞侵略の據點として發達して來た關係上その中で活躍する經濟人は自由主義經濟の中に育つて來ており國家統制の訓練は全く受けてゐなかつたこれら經濟人が租界解消により上海は中國經濟の發展據點であるといふ新しい使命を認識し、外國資本依存都市より中國に國內工業發展の基礎として更生せしめねばならぬ、從つて政治的にも經濟的にも租界解消を轉機として上海は從來とは異つた全く新しい方向に向はねばならぬそのためには人心の刷新が前提であり、個人的な利害關係を超越して上海は中國の經濟都市であるとの信念をもつて國家の向ふところに足並揃へて進まねばならぬ

わが國の立場より見ても上海は日華協力の模範地區たらしめたいと思つてゐる、上海の發展については中國はその責任者であり日本はその協力者であるが、この兩者の緊密なる提携によつて一日も速かに新上海を建設して貰ひたいと念願してゐる、大東亞建設のためには日華の協力が最も望ましいが、そのためにも上海の發展に期待するところが頗る大きい

民間有力者と懇談

【上海廿三日同盟】青木大東亞相は廿三日午前八時海軍病院に白衣の勇士を慰問ののち、同九時黃浦灘の中支那振興會社に赴き高島總裁と會見、國策會社の調整その他當面の重要經濟問題に關して要談を遂げた 午前十一時からは約一時間半にわたり宿舍において日本側民間有力者と懇談した

駐米ソ聯大使更迭

【モスコー廿一日同盟】ソ聯最高會議幹部會は米國駐在ソ聯大使リトビノフ氏の召還を決定、後任に現米國駐在參事官アンドレイ・グロムイコ氏を任命した旨廿一日發表した、但しリトビノフ氏召還の理由についてはなんら發表がなくまた他に轉出した樣子もない

反樞軸陣の對立再び表面化
獨外務省筋意向を表明

【ベルリン廿二日同盟】リトビノフ大使の召還につきドイツ外務省筋では廿二日次の意向を表明した

一、スターリン議長は事前に何ら打合せも遂げず突然ワシントン駐劄大使の更迭を斷行したが、今回の事件で反樞軸陣營の對立は再び表面化するに至つた、いづれにせよ米英ソ三國間の作戰計畫を調整することは出來ない相談らしい

一、スターリン議長は第二戰線結成に關するルーズベルトとチヤーチルとのいはゆる公約を額面通り受け取らず、從つて右公約の代償として政治上の讓歩を與へる意思がないと見られる

獨軍の反擊力强化
東部戰線白熱的段階に達す

【ストツクホルム廿三日同盟】東部戰線における赤軍の夏季攻勢は今や白熱的段階に達しスモレンスクからハリコフに至る廣大な戰線を主軸に全戰線に亘つて連日新鋭兵力を動員して獨軍陣地の突破を企圖してゐるが、進出地域の小なるに比して莫大な兵員資材を喪失してゐるため赤軍攻擊力は局地的に衰徵の兆を示し始めてゐる、ロイター通信社のモスコー特派員キングは廿二日 赤軍の攻勢は今や戰術上極めて困難な段階に到達、數地區においては攻擊兵力弱化の兆を示してゐる、目下スモレンスクからハリコフに至る地域には明確に決定された線はなく突出陣地と線がジグザグに連なつてゐるだけで、赤軍は出來るだけ早く獨ソ情報は獨軍がハリコフ市前面で豫備兵力を續々ハリコフに送つて抵抗力を强化してをり、ベルリンを充足して獨軍に側面を衝かれる危機を避けようとしてゐると報じてゐる、戰局の中心は依然ハリコフ周邊地區におかれ赤軍はハリコフ大包圍戰、形成を策して進擊を企圖してゐるが、獨軍は遮斷されてゐない二本の鐵道によつて赤軍有力部隊を包圍殲滅してゐると報じてゐる、他方ブリヤンスク東方地區では赤軍の進出は同市前面を廣大な森林沼澤地帶で妨げられ、モスコー電報もこの方面の獨軍の反擊が過去數月間内に極めて强化したと傳へてゐる

死傷者三十四萬
クバン橋頭堡、赤軍の損害

【ベルリン廿二日同盟】ドイツ軍當局筋では廿二日東部戰線クバン橋頭堡における赤軍の損害につき次の通り言明した

クバン橋頭堡の赤軍は一九四三年一月以降現在までに死傷者卅四萬以上を出し五十ケ師團の大半を粉碎された、同方面の赤軍は豫備兵力の不足を感じ現在では强力な新兵力を繰出すのに困難を感じてゐる、現在同方面の赤軍は新たに訓練された年齡十七歲乃至十八歲もしくは四十歲から五十歲迄の兵士によつて編成されてをり、ために歩兵部隊の戰力を著しく低下してゐる

反樞軸空母四隻ジ港に碇泊

【リスボン廿二日同盟】アルヘシラス來電によれば、反樞軸の空母四隻がジブラルタル軍港に碇泊してをり、うち二隻は燃料ならびに食糧を積込んだのちこゝ數日內に地中海に向ふ豫定と傳へられる

來襲米空軍の損害甚大
獨の防衛施設鐵壁

【ベルリン廿二日同盟】反樞軸空軍は數的優勢を恃んで頻に獨伊兩國に盲爆を加へてゐるが、ドイツ軍の防空施設が最近著しく强化されたため反樞軸空軍の損害は逐次增大してゐる、殊に過般米軍爆擊機隊がドイツ南部のシワインフルトならびにレーゲンスブルグを爆擊した際には米軍の損害はとくに甚だしく米軍自身の發表によつても爆擊に參加した大型爆擊機三百卅機のうち八十六機を喪失したといはれる しかしDNB空軍記者ブライタグ少佐の情報によれば、ドイツ戰闘機ならびに地上砲火は米軍爆擊機隊の三分の一すなはち百一機を確實に擊墜したといはれる、從つて米軍は飛行士約一千名を一擧に喪失した勘定になるが、一方ドイツ軍の損害は僅か戰死一名、戰傷八名に過ぎないと傳へられる

惡路に抗して苦闘進擊する輜重隊勇士 ニユーギニヤ戰線にて(陸軍報道部提供)

依然歐洲第一主義
ケベツク會談 政戰兩略の大綱決定

【ストツクホルム廿三日同盟】米英兩國の軍政兩分野における代表は過般來ケベツクのシヤトー・フオンテナツクにおいて連日連夜會議を重ねてゐるが廿一日に至り政戰兩略にわたり略々大綱を決定したといはれる、ロイター特派員ロバート・ビビアンは廿一日會議の決定に關し次の通り報道してゐる

一、ケベツク會談において作戰計畫の大綱が決定された、東部戰線からドイツ軍を引裂くための反攻作戰と同時にソ聯向け武器貸與を相當增加した取極めが出來たと解される

一、ロンドンで米、英、加三國代表との間に武器貸與に對する第三次議定書に調印する段取りとなろう

右は當局筋の言明によれば、軍事上の決定は、

一、東部戰線におけるドイツ軍を著しく弱體化するため、ヨーロツパにおいて攻勢をとるやうとのソ聯政府再三の要求に應ずる樞軸軍をあらゆる戰線にわたり攪亂するための陸海空三軍の攻擊强化

一、イタリヤ政府その他樞軸國民に對する對策につきソ聯政府その他反樞軸各國が受け入れることが出來るやうな實際的な取極め

一、人員ならびに資材の兩面に亘り重慶政權への援助を强化すること

の四項に要約することが出來よう、さらに政治方の點として

一、フランス解放委員會の外交的地位

一、大西洋憲章の趣旨をさらに細目にわたつて闡明すること

など審議されてゐるが、大西洋憲章に關してはルーズベルトが廿五日カナダ議會における演說でさらに細目に觸れるかも知れない、今回の會議でルーズベルトならびにチヤーチル、イーデンがヨーロツパ戰爭始まつて初めて一堂に會したと傳へられてゐるが、さらにアメリカ陸軍長官スチムソンも廿三日には到着重慶政權の外交部長宋子文も相前後してケベツクに乘り込む樣子と傳へられる、東亞軍司令部の最高指揮官に任ぜられてゐるスチルウエルが現にケベツク會議に參加してゐるとの說さへ流布され、今回の會談で日本軍に對する反攻作戰が一層具體的に檢討されたとの見方がかなり有力である、殊にタイムス紙が十七日の紙上における『東と西』に對する社說を揭げニユージヨージヤ島において日本軍があくまで勇敢に敢鬪し文字通り最後の一兵に至るまで戰ふ事實を指摘、太平洋の反攻作戰が極めて困難な事實を强調した、さらに廿日の紙上において大東亞における日本帝國の驚くべき强靱と戰力に言及してゐるので消息筋では反樞軸軍がいよいよ太平洋戰線に主力を傾くに決定したのではないかとの見方さへ流布されるに至つた

以上の如き太平洋反攻作戰に關するケベツク會談の決定については頗る臆測が流布されてゐるが、大體において依然カサブランカ方式を中心にますますヨーロツパ戰線に重點を置きしかる後に太平洋に攻擊するのが反樞軸軍の指導的な戰略といはれる

伊本土攻略に重點
第二戰線案では意見對立か

【ベルリン廿二日同盟】ケベツク會談は廿四日まで續行される豫定だが、反樞軸作戰の大綱は既に決定した樣子だ、今度の會談では各國記者團數百名がとくに許されてケベツクに乘込んだが、デーリー・メール紙の報道によれば記者團は會議場のホテル・フオンテナツクに一切寄せつけず三、四百名にのぼる米英加三國代表團との面會は絕對に禁止され、たまたまカナダ代表が記者團の泊つてゐるホテルに現れて十重廿重に取圍んで質問を浴せかけるのが關の山だから新聞陣の報道も臆測が多く開會以來一週間足らずの間に種々變化の跡を見せてゐる、既に米國戰時情報局總裁デービス、英國情報相ブラツケンもケベツクに乘込んで宣傳對策を協議、前大會談と同樣謀略で樞軸國を攪亂する方針を決定してゐるので、これらの報道がどの程度まで眞相を衝いてゐるかは疑はしいが作戰に關する決定は概ね次の通りと解される

一、カサブランカ方式を維持、依然歐洲第一主義を繼續する

一、次に歐洲の攻略地點においては第二戰線開始當初は第二戰線結成に關するソビエト政府の强硬な主張を反映しフランス北部上陸說が壓倒的に多くイタリー本土、東地中海攻略說に比べると六對四の比率を示してゐたが十九日前後からはイタリー本土攻略第一主義が九割以上を占め現在では米英兩國の新聞論調は殆んどイタリー本土攻略論に一致してゐる

以上の報道振りを見ても明かなやうにチヤーチルとルーズベルトがハイド・パークで會見した頃まではソ聯の要求を容れて一氣にフランス北部に大規模な上陸作戰を敢行すべきか或は右要求を無視しやうやくたどり着いたシチリヤ島方面を基地として手固く攻略の歩を進めて行くかといふ兩論に分れてゐたが、兩巨頭の政治的決斷により地中海作戰繼續の戰略を決定 米英兩國の作戰當局が具體的作戰を練つたと解される、最もノイエ・チユーリツヒヤ・ツアイツング紙の報道によれば第二戰線案については反樞軸陣營内に意見の對立あり米國代表はソ聯と同樣に西歐洲攻略を固持するのに英國代表は地中海の補給基地を一つゝ攻略することを主張してゐる樣子だ

【戰爭と勞働階級】誌が最近號でケベツク會談は米英ソ三國の協力强化には何等貢獻するところがないと攻擊して西歐洲への上陸作戰を要求してゐるところでも明かなやうに、東部戰線からドイツ軍五、六十個師團を牽制して貰ふことが赤軍にとつては焦眉の急務となつてゐるわけである

またロイター特派員ハロルド・キングがソ聯は長期戰を絕對に避けたいと報じてゐるところでも明かにソ聯の人的物的戰略も抗戰の限度に近づき、もし反樞軸軍が西歐洲で本格的な第二戰線攻擊を試みなければ赤軍は攻擊を停止して防禦の態勢に轉ずる外政治的工作によつて作戰を全面的に停止する外はないわけである

ところがソビエト政府は將來歐洲においてドイツ、バルカン各國までをその勢力圈に收めたいと以上の主張を固持し、相談づくで以上の主張を是正させようとする米英兩國政府の希望に對しては反樞軸軍が第二戰線を結成するまでは協議に應じ得ないとの立場を固執し今度の會談にも代表の派遣を避けてゐるわけだ

しかし米英兩國政府としては西歐洲上陸によりドイツ軍が東部戰線から大兵力を引拔き赤軍が歐洲中部まで侵入して擴散するやうなことになれば由々しい危機となるので蹶して日和見しようといふのが眞意であらう

またソ聯の國力が長期戰に堪へるならばこの際獨ソ兩國を咬合はせてソ聯の戰力を低下させ、中部歐洲進出の餘力をなくし、同時に米英兩國自身が少い犧牲をもつてドイツ軍に決戰を挑まうとする一石二鳥の政略から地中海作戰繼續を强調してゐるのではないかとみられる、今後の地中海作戰も先づサルヂニヤ、コルシカ島、イタリヤ南部などに攻擊しこれらを基地としてイタリヤ本土およびドイツ南部に空襲戰術を强化しドイツ工業の破壞およびドイツ國民の戰意低下などを企圖し、さらに時期を待つてバルカン半島およびフランス本國などに上陸戰を試みるのではないかとみられる

ユーピー電報によればドイツ軍は既にイタリヤ本國に二十個師の兵力を增派しバルカン半島にもルーマニヤ、ドイツ兩軍合して十個師團以上を維持し反樞軸軍をなるべく同方面に釘付けにし且つ反樞軸空軍基地の前進を妨げるだらうと解してゐる、現に赤軍の勢力低下は著しく、且つ米英兩國軍の攻擊が歐本土に近づくにつれて損害も多くなり戰力が低下するので、ドイツ軍の長期作戰は漸次效果を發揮するとみてゐる

伊、ローマ非武裝宣言を嚴守

【ローマ廿二日同盟】イタリヤ政府當局は廿二日次の通り發表した 反樞軸空軍機は廿日未明ローマ市上空に飛來、宣傳ビラおよび發光彈を投下したが、イタリヤ側はローマ非武裝宣言に基いて戰鬪機、高射砲を使用しないのは勿論、探照燈の照射も行はなかつた

印支航空司令官にストラトメーヤー

【廣東廿三日同盟】重慶中央社の報道によれば前米國陸軍航空隊參謀長少將ストラトメーヤーは今回印支派遣米陸軍航空司令官に任命された、在支米第十四航空隊ならびに在印米第十航空隊を統轄指揮することになつた

消息

◇足立利夫氏(朝鮮無水酒精社長) 滯城中のところ廿三日離城
◇兒嶋高信氏(李王職次官) 東上中のところ廿四日『あかつき』で歸城

キスカ部隊の勇戰
本土防衛に不滅の偉勳

【深護陸軍報道班員記】奮戰上陸以來滿一年二ケ月アツツ島玉碎部隊とゝもに激戰、酷寒の悪自然を克服して敵の砲爆下に敢鬪をつゞけて來たキスカ島部隊は轉進せられた重要任務を完全に果した、アツツ島敵前上陸部隊に從軍さらにキスカ島部隊と起居を共にした記者はアリユーシヤン作戰に當つて一年餘に亘りキスカ島部隊が如何に戰つて來たかその跡をふり返つて見よう

わが陸海軍部隊は嚴密なる協力の下に昨年六月七日キスカ島を、八日アツツ島を敵前攻略し、アメリカが戰前から日本々土攻略の一途として呼號してゐたアリユーシヤン列島に日章旗を揚げたのである、虛を衝かれた米國はその

北方圈攻路の

回復と國內の政治的要請からアリユーシヤン奪回を企圖し有力艦隊をアリユーシヤン列島に集中する一方アリユーシヤン列島中に點在するダツチハーバー、アトカ島、ナザン島などの前進基地の强化に狂奔、さらに列島を島傳ひに西方に向けてアダツク島、タナガ島と順次基地を進めて本年一月にはキスカ島東南僅かに二百餘キロのアムチトカ島に航空基地建設を進めた、かくて米國は飛行基地をキスカ、アツツ島近くに進めるや一方水上兵力と航空兵力とも增强してキスカ、アツツに對する[illegible]空よりする攻擊を開始した 敵が得意げに口にする潛水艦による我が後方補給路の遮斷と小規模ではあるが頻繁な空襲とによつて口火を切られた敵の攻擊は日を經るに從つて敵艦隊の砲擊、大編隊の爆擊といふ風に次第に熾烈化して行つた、敵が後方に近接した

連鎖基地から

猛爆をもつて來襲するのに對してわが方は最も近い北千島からさへ七百粁といふ隔絕した地域にほとんど孤立無援ともいふべき立場にあつた この補給路と敵との劣勢をわが方は逞しき精神力と陸海軍の一層緊密の協同によつて補ひ常に[illegible]敵に一歩も讓らなかつたのである、昨年八月八日敵の有力部隊ははじめてキスカ島に接近、濃霧の中から二十分間に六十發といふ艦砲射擊を加へて來たが、わが軍はこれを敢然として擊退した また九月に入ると三十メートルの颱風の眞只中に敵の戰爆連合の大編隊がキスカ島に殺到、爆擊機は上空から盲爆を敢行、戰鬪機はすれすれの低空飛行をもつて地上銃擊を行つた、水上部隊の攻擊よりも

空襲は日增し

に激烈となり雨であらうと濃霧であらうと休みなく行はれた、雷とツンドラと岩石はこの盲爆で到るところ掘返された しかし同島部隊は讓らなかつた 敵の攻擊が加はれば加はるだけ士氣はますます旺盛となり火のやうに敵愾心を燃やして一發必中の彈丸を敵機に射ち込んだ、またわが潛水艦は遠くナザン灣深く潛む米巡洋艦ノーザンプトン型一隻に魚雷攻擊を加へてこれを大破した、春から夏にかけて內地の梅雨期のやうに濃霧と雨との垂れ込めるアリユーシヤンは冬になると霧と雨は少いが風速四十メートル內外といふ暴風が荒れ狂ふ波浪は岸の岩を嚙み暴風が木一本ない島の上に叫喚を續けるときでも敵機の空襲はつゞいた 食糧はもちろん寒さに炊く石炭の一片もこゝにはない板切れ一枚でもこゝでは貴重品である、寢室さへ絕對でないのに敵襲を迎へて戰ふ

將兵の勞苦は

想像するだに涙が下るのである、上陸以來二度目の春が訪れると同時に敵の空襲はさらに激化し米機延機數一ケ月一千機を數へるときもあつた 五月十二日アツツ島に敵が上陸攻擊を開始したと聞いた報を得てキスカ島の將兵の決意は一層固かつた、いつもなら盲爆を繰返す敵大編隊がキスカ上空を素通りしてアツツ島に向ふ姿に齒を嚙ひしばりアツツ島友軍の奮鬪に手を合せる心持ちであつたらう 五月二十九日遂にアツツ島部隊山崎部隊長以下全員われに十倍する敵中に突入、壯烈果敢をもつて玉碎を遂げたのである

島の西と東に

敵を迎へたキスカ島部隊は次に來るべきキスカ島上陸攻擊を豫想しアツツ島玉碎部隊の仇を討つ覺悟でその日を期してゐたのである だが敵はアツツ島における山崎部隊の壯烈な玉碎に顫へて攻擊が鈍くなつてキスカ島に對する攻擊が鈍くなつて來たのだつた、撤收命令を受けて一年二ケ月の激戰の地を後にした部隊將兵の胸中には[illegible]山崎部隊への[illegible]り續いて離れなかつたと思はれる しかしアツツ島玉碎部隊、キスカ島部隊の勇戰はアリユーシヤン作戰の目的を完遂、本土防衛の强化に不滅の一頁を加へたものである

小兒消化不良に 腸疾患
潤生(專賣特許) ソキン
慢性・急性 胃腸疾患 下痢 便秘 腎臟炎 糖尿病 膀胱
優秀なる病源菌の抑制作用 分解消化作用により
代理店 新井藥房

炎天に銃へよ
8月24日→31日 於4階催場
前線慰問手藝報國展
主催 日本美術協會
後援 軍人援護會朝鮮本部 大日本婦人會朝鮮本部
丁子屋

結核に ズイレクト
本劑として菌の增殖發育を抑制せしむる類脂體・特異アルベン合成體なる本劑は、菌毒素により發退せる各細胞の賦活作用をも發揮し抗病力を振起するを以てその治療成績は積極的なり
文獻贈呈
5圓 12圓
明際商會 東京・京橋・木挽町

イースト 胃腸强化劑
おかしい程つく食慾と體力
少し宣傳であるが最近行はれる動物實驗に、犬の腹部にメスで孔をつくり胃內を見ける實驗にし食物消化力の實際を觀る事がある。その場合、純粹培養せるイーストの少量を食餌に混じて與へると手術で消化不良狀態の犬が急に食慾を喚起し、消化力が極めて旺盛となる有樣がアリアリ見られるが 人體 にかてもイースト服用すれば三度の食慾が進み、食べた食物が完全消化で榮養が身につき體力旺盛となる。
二圓十四錢 五圓卅五錢 藥店にあり
京都府東宇治 マルキイースト藥研究所

夏に 肌の鍛錬を!
汗・脂・日ヤケに負けぬ 强い若肌に鍛へませう!
お肌にタツプリ榮養を與へ、皮膚專門榮養劑ラセランの作用はお肌に活力をまし爽々しく整へます!
爽かな健康整肌料
バニシング マスタークリーム

朝夕一粒
心臟・胸・胃の弱い方に!
特種動物ホルモン精膽精藥 救心
動悸、息切れ、熱、ね汗を去り、食慾を增す
【救心】原料の熊膽、麝香、蟾酥、犀角、牛黃、眞珠、等は、昔は大名の、護身藥や、難病の救命に、今はホルモン療法に賞用され、內臟への同化が早く抗病ホルモンを增强するので評判!
(藥價) 一週分二圓 二週分三圓五十錢 三週分五圓。藥店デパートにあります。
「手當の藥本」進呈中
東京市京橋區西八丁堀二丁目二 救心本舖
電話京橋二〇一一・九〇四番 振替東京七二六番

エビオス
消化不良 常習便秘 脚氣・倦怠
胃腸機能を促進し、腸管の蠕動運動を活潑にして榮養障碍を是正す。特に脚氣全身倦怠の治療に奏効す。
三〇〇錠 一〇〇〇錠

燃やす"職場の闘魂"
本府三千廳員の垂範 けふの錬成日

丹下總務局長、上瀧遞信局長、森良會計課長が眞剣に鉢卷、卷脚絆の決戰服姿に身を固めて眞剣に汗を流す、けふ廿三日は八月の第四月曜錬成日——全鮮一齊の錬成陣頭に起つてこゝ總督府ではけふも四十歳以上の老齡組を交へて三千廳員の總錬成、鬪魂が灼熱の火玉のやうに燃つてゐる、例によつて午前七時五十分男女廳員全員は東運動場に集合、前週の月曜、已むを得ざる都合で休んだ小磯總督もけふは元氣溌剌な姿をみせて、錬成會場は何んとなく活氣が溢れる、田中總監、各局課長以下全員、點呼のうへ、後、ラッパ吹奏の合圖によつて國民儀禮を開始、ついで宮城遙拜、ラジオ、大日本國民体操に全員は血沸る意氣を誇る、かくて各局、課長級は勤政殿廣場に、一般廳員は本運動場で老若の別なく、總督閣下に決戰魂を燃えたゝせて熱烈な錬成に鍛へた、大國大佐の指揮による局課長の教練は受禮者としての威嚴も歴然であつた、大野學務局長の大きい聲は特に眼を惹き、誰も彼も全身を汗びつしよりにぬらして陣頭指揮の逞しき決戰精神を發揚して行つた【寫眞—本府の錬成】

見本で誤魔化す
不埒な纖維商に斷乎鐵槌
跡を斷たぬ

決戰下の商道は、物資の圓滑供給に強力なる經濟協力の炎兵として仕奉々公の精神に徹さなければならぬが、さきに鐵内十五被服工場が布帛製品を總督府内査定委員會に申請した、査定品が粗惡品としてその査定を拒まれたといふ極めて寒心すべき不祥事件はその對象となる製品が作業服をはじめ學童服など、決戰下必需の衣料であるだけに、その惡辣さは許すべからざるものとして憤激をまき起した、最近、總督府物價課へ査定或ひは規格檢査を申出てくる商品の中には、その査定見本とこれから市場に出さんとする製品とが全く相違し、見本の方が實際の商品より非常に粗惡であることが續々と發見され、査定を拒否されると共に、その中惡質を極めるものは警務局經濟警察課に廻付され目下管轄の各道警察部で嚴重取調べをうけてゐる者が多數に上つてゐる、憎んでも憎み足らないこの不道徳行爲はやはり纖維品に多いので、物價課では今後斷乎その方針を行爲でのぞむことになつた

金組理事會議 道廳で開く

本年度京畿道金融組合理事會議は廿三日午前九時から道廳第一會議室で開催、山本内務部長挨拶の下池田道支部長以下六十一理事、廿七上席は金組職員の敢闘に寄與する所叙しとの高知事の激勵訓示を始まり金融組合職員の錬成に關する件外八件及び庶務所内外の整頓清掃徹底に關する件外四件の指示注意事項あつて午前中の日程を終り午後は諮問答申などあり午後五時第一日を終つたが廿四日は引續き午前中打合事項の協議及び提出意見の處理があり午後は京城運動場の炎天下で體操及び教練を實施し決戰下の金融職員も大いに錬成に勵む

文學者代表 神宮を參拜

【東京電話】大東亞の新文化建設に挺身せんとする決意も新たに第二回大東亞文學者大會に馳せ參ずべく二十二日朝來朝した滿華蒙代表ならびに台灣、朝鮮の文學者代表一行四十名は二十三日早朝から久米正雄氏を案内役にまづ明治神宮に參拜、明治天皇の御高徳を偲び奉つたのち、十時四十分靖國神社に至り一同拜殿前に參進、恭しく紀念した頃、大東亞新秩序建設の礎石となつた英靈の前にこれら共榮圈の新文化指導者の胸中にはどんな感慨が去來したことだらう、ついで一同は豫定を變更本郷湯島の孔子廟に參拜した

結婚式の簡素化へ
經學院が式場を一般に開放

半島儒學の淵源たる經學院では先生方の出題さを如實に反映して新秋に先駈け朝鮮神宮、京城神社をはじめ明朗溌剌の結婚式が續々擧行されてゐるが、同様結婚式場利用申込みの殺到してゐる經學院ではこのほど式場施設を擴充強化、戰時下結婚式の簡素化勵行に乘り出すことになつた、經學院が社會教化、生活改善の一端として同院の一部を開放して結婚式場を特設したのは支那事變勃發後間もなくであつたが總督府の慫慂に基き一層簡素な時局的結婚式を勵行して來た、その後日を逐ふて利用者が増加し最近では一日に五、六組の申込があるといふ繁昌さなのでこの際思ひきつて公共的施設の擴充強化を圖つたものである、これを實現に戰時國民生活必需の合理的運營に資するため

一、婚禮用式服其他用具の節約を期し物資消費を最少限に止める
一、婚禮の嚴粛性を強化、簡素の裡に威儀卒朴素清高き式典とする
一、從來の慣習を打破し形式虚禮の因襲を廢して經費と時間の節約に努める

などの要領に基き今回經學院の一部を改正しこれまで單一であつた祭式室を松、竹、梅の三階級に分ち醮禮の裡にも式場用具、施設などの限分使用を圖り一般の利便に應ずることになつた

靈峰に鍛ふ 遞信幹部の錬成

遞信局では幹部の指導力を一段と強化するため遞信局各課係長及び全鮮主要局々課長約四十名を廿四日から廿八日まで五日間金剛山の長安寺に集め國民總力聯盟別府錬成所及び朝鮮軍報道部學道大佐を講師に委囑し嚴肅の行を中心に指導者特別錬成會を行ふ

本社の錬成

第十四回本社々員早朝錬成會は廿三日午前七時安井本社支配人以下社員三百七十四名朝鮮神宮に參拜ののち隊伍を組んで京日文化映畫劇場に至り同文化人の挨拶に引續いて日本ニュース、朝鮮時報並に文化映畫『燃ゆる日本』に故山本元帥の偉大なる一生を偲びながら止むに止まれぬ逞しき感激を胸に現下時局に對する決意を一段と強固にし同八時四十分錬成を了へ各々の職場についた

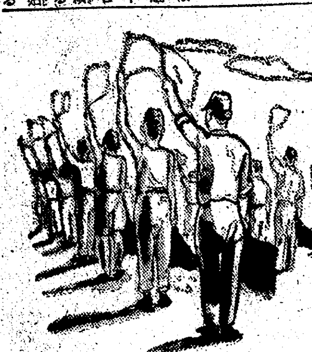

海の教室
元山松濤園の海洋指導者錬成 (2)

【元山松濤園にて新島特派員發】どんよりと曇つた朝、外海を蹴つてゐる多くの鷗々が、まるで消ゴムで消しとられたやうに姿をかくしてしまつた、風が強い、波が高い、いまにも一雨降り出しさうな空の風貌だ、海洋錬成第三日…けふの錬成も亦朝禮に始る、しめくくする砂の感觸を踏みながら眞に端禮ひする、われら國民にとつて一番尊く嚴かな瞬間をこゝ曇つた朝の松濤園に過すのも亦忘れがたい思出とならう

我れ等は海の強者
オールも鮮やか、短艇は滑る

ひろびろと無限に擴がる海原…見えるのはたゞ水平線のみ…おや海面低く飛んでゐるのは鷗か、無氣味なほど黒ずんだ海の上を縱横無盡に飛びまはり、白と黒色のまだら模様を描く鷗…固より航海的な感傷などはいやさうないが、ともすればこんな情景がある…海洋への美しい憧れがある

この知識、この體驗をもつてさらに多くの半島の青少年を導き世界に雄飛たるわれらが『海の強者』を育てあげねばならない

もとより五日間そこくの訓練でひと角の海洋指導者になれるなんて思ひもよらぬことだが、しかしそんな指導者ならざる指導者ながら、その双肩に擔はれた責任が如何に重く大きいことか海洋半島建設の時代の要求が、

じめくくするのはシャツが汗でぬれたせゐであらう、軍艦が外國へ行つた場合その軍艦はわが國を代表する、それと同じく短艇もまた祖國の優然たる代表者であると中村講師はカッターに乘る心構へを説く、この小さい艇隊が祖國を代表し、國家の任務を果すのだと感へばたとへやうのない氣高さ感へるものゝみが感知し得る自然の大いなる美の世界であらう、朝食後直ちに一番艦樓上に全員集合航海と運用に關する永田、中村兩講師の講演をきく、過ぐる二日間に體得した一般海洋知識と指導理念の上にさらに航海と運用の實際的知識を習得、これを今後の實踐にあくまで生かさねばならない

かくも切實さを加へて來てゐるのだ、講演が濟んだのは十二時一寸前、晝食を濟まして午後から手旗と短艇訓練だ、桟橋に繋がれたカッターに飛び乘り悠々と進む

オール持つ手に渾身の力をこめてエッサくと波を切る爽快な氣持たとへやうのない征服感が自ら腹に湧きあがるのを覺える、背中が感ぜられ、そこに乘り得る光榮に涙さへこぼれさうだ、かくてわれらは『水漬く屍』の崇高なる眞理を身をもつて感得し、その眞理に生きる光榮を若き指導者の名において誓らねばならない、海國魂の錬成……この力強い指標に向つてあくまで進む海の指導者、かくて第三日目の日程を終へ、暮つた松濤園に日が暮れる【寫眞は手旗訓練】

學科、教練も立派
古市府尹惠化錬成所を查察

半島の彌榮として青年門をくぐる日を目捷に控へて半島若人の意氣は燃え沸り學科に學び教練に鍛へ錬兵への道を驀進してゐる京城府内青年特別錬成所では開設一年にして早や第一期生、第二期生と増強され朝夕錬磨にいそしんでゐるが、錬成所初の査閲が高京畿道知事の十六日惠化青年錬成所査閲を皮切りに廿三日は午前十時半から惠化錬成所で古市府尹の査閲が實施された、同府尹は宮野府學務課長を帯同して大久保錬成所長、惠化錬成所顧問、所生四十名に迎へられ約卅分間大久保所長より錬成課程の説明を聽取し、嚴寒の點檢、學科査閲に續いて鄭木總員の指揮する教練を査閲した、鄭く日ざしの照りつける中に所生等はきりつと結んだ口に汗をたぼさずんば止まぬ闘魂が漲つてゐる、見違へるほどの成長ぶりだ、體操に分列行進に堂々たる錬成の成果を見せて、宮野學務課長が府尹代理に査問的に質問すれば生徒は明瞭な國語でテキパキと答へる、最後に府尹は『學科も教練も概ね立派な態度であるから今後は一層心身を錬磨して立派な皇軍の一員となるやう…』と訓示を與へ錬成所長の感謝のうちに正午すぎ査閲を終つた【寫眞—査閲する古市府尹】

簡保諮問委員會

遞信局では昭和十八年度簡易保險積立金運用計畫中變更の件及び昭和十八年度簡保資金の融通豫定案内定に付調查取纏め中の處成案を得たので廿五日午前十時より本府第一會議室に於いて第廿三回朝鮮簡易生命保險等積立金運用委員會を開催し右二件を附議する

時計の修理は 村木へ

本劑は特有の滲透性によりて吸收同化され易く永く體内に滯留して持續的に作用し、消炎、止血、鎭靜療等は素よりカルシウム療法に對して卓越せる效果を發揮す。而も不快なる副作用を伴ふ事なし
コロイド性カルシウム劑 ピオカルク
アチドーシス 疲勞の回復 神經の衰弱 結核、肋膜炎 腎臓疾患 滲出性体質 妊産婦、發育期
231

秋繭の増産 晉陽郡張切る

【晉州】晉陽郡が決戰下綿花に次ぐ纖維資材として重要性が愈々高められるや晉陽郡ではこれが増産に躍起となつてゐるが、郡下養蠶を増加するに至り今秋繭は四千七百十貫で掃立數量百四十八枚、昨年に比して一割四分增の數字を示し二十五日一齊に掃立をするが催青と稚蠶飼育は蠶繭の消長に及ぼす影響大なるものあるを以て特に留意するところあり、郡下大坪文山二ヶ所に稚蠶共同飼育所を設け城二、琉城、泰山、鳴石、大坪の八ヶ面百六部落に共同桑園を設け、秋蠶目標五千七百四十貫を目ざして係員總動員で指導に大童となつてゐる

發展促進會 陣容を強化

【三千浦】邑發展促進期成會では去る十九日午前十時から邑會議室に於て總會を開き大三千浦建設に一段と拍車をかけるため陣容強化を行ひ逞しき新發足をした

京日歌壇 吉井勇選

咸興 大石光江
ほのぼのとかほりなつかしふるさとの母が手もみの新茶味はふ

京城 清水愛子
四年まへわれの寫せし嵐山の松もなくなり父もいまさず

興南 秋山藻華
突撃の命令を待つ一瞬の静けさにこそ…

京城 城島美舟
…

咸興 宋本興太郎
…

けふの市況(廿三日)
證券 低調 整理急ぎ

前場 法人筋の底入れによつて下支へ模様を示した市況は再び整理急ぎの賣物に見舞はれて一齊に低調を辿り、高いものなしといふ場面を現出した、目先も特別な好材料が注入されない限りは整理の繼續とみられるが、下値には拂入れがあるだけに深押しはあるまい、なほ短期は高周波五十二圓六十錢と反落、遊仙六十二圓から七十錢と軟化、小林七十七圓と保合、新鐘七十一圓臺に保合郷の小高下を繰返した

後場(不振)新規買ひは見送られて全般的に不振状態にあり、株價は保合乃至は若干弱含みであつた

小林足踏み

小林鑛業は七十七圓と高値保合を示し、材料の具體化待ちに足踏み状態を呈してゐた、尤も環境が一齊に惡いので同株のみが獨歩的に買へない憾みもあるわけであるが底堅は依然強調であり、内地の有力なる仕手がついてゐるだけに案外面白いところがあらう、現在の値頃であれば材料の決定を待つて仕掛けても乘り遅れることはないであらうが、買氣は可なり根強いものがある

龍工新堅調

龍工新株の立會(短期取引)も剩すところ僅か二日となり、内地よりの株券渡濟はあつても廿五日の決濟日までには結局間合はないので受渡節の買埋めがあり、株價は五十三圓と堅調を持續した、一方内地は地元より下値を買はれてゐるが、最終的株主は現状のまゝ推移する限り平穏が見越される

三國上放る

三國石炭工業(舊三國鑛業)は近く新株第二回拂込徴收を内定、幾野も事業計畫の進捗に伴つて漸次徴收する模様で先々は結局再増資にまで發展するのではないかとみられて純然たる採算買に新株廿九圓五十錢と休日前より約二圓方上放れてまた京新高値に躍進した、いまの値頃は利廻り採算からすれば買難いが、從來の堅實なる運營とその將來性が買はれてゐるやうで目先も買氣は繼續模樣である、何分浮動株が少く有償大賣がないだけに人氣的な反動はおそらくあるまいとされてゐる

"實物" 閑散

主力株の低迷状態を映じて積極的な買ひは見送られ、專ら小口の整理商内に場面閑散を呈した、しかし材料含みで稀少性に富む事業株は部分的には高いものもあり、引續いて選別買ひが行はれた、主なる出來値左の如し
京南四〇圓四▲小林七七圓五一▲六圓八一七▲朝陽二六圓五▲三國新二九圓二一一一一五▲電

證券(廿三日)

朝證短期

銘柄	前寄	引	高	安	後寄
[illegible]	[illegible]	[illegible]	[illegible]	[illegible]	[illegible]

朝證算定と日歩 前場大引 二・〇四分

銘柄	算定	日歩	代引
[illegible]	[illegible]	[illegible]	[illegible]

大阪短期

銘柄	前寄	引	高	安	後寄
[illegible]	[illegible]	[illegible]	[illegible]	[illegible]	[illegible]

東京短期 前場大引 一〇・四五分

銘柄	前寄	引	高	安	後寄
[illegible]	[illegible]	[illegible]	[illegible]	[illegible]	[illegible]

東京長期 前場大引 一〇・三三分

銘柄	前寄	引	高	安	後寄
[illegible]	[illegible]	[illegible]	[illegible]	[illegible]	[illegible]

朝證長期取引(先限)

銘柄	寄付	大引	前月比較
新鐘	七一圓二	一圓四	一
高周波	一	五三圓四	一
小林	七八圓二	一	一
遊仙	六二圓五	一	三安
龍工新	五二圓三	二圓二	二高
マグネ	六三圓〇	一	一

現株仲値(廿三日十一時調)

銘柄	仲値
[illegible]	[illegible]

淋毒を吸出し……
病源から治す 獨特のキ、メ
古法 天授治淋散
◆…慢性や頑固の淋病に惱む人々に福音…古法『天授治淋散』は自宅で簡單に服用するだけで淋病の病源である淋毒を吸出し大、小便に混つて排除される實に奇しい妙藥であり然もその効果が確で副作用がないのが特徴である。淋疾にてあらゆる療法に効なく困る方は是非試されよ。
田村天授堂

後三國志
吉川英治(作) 矢野橋村(繪) 【227】

松ニ古今ノ色無シ(二)

旌旗色なく、人馬聲なく、蜀山の羊腸たる道を寂々と行くものは五丈原頭のうらみを極重に擁して空しく成都へ歸る蜀軍の列だつた。

『ゆくてに煙が望まれる。この山中に不審な事だ。誰か見て來い』

楊儀、姜維の兩將は物見を放つて、しばらく行軍を見合せてゐた。道はすでに有名な棧道の嶮岨に近づいてゐたのである。

一報。二報。偵察隊は次々に歸つて來た。

即ち言ふ。この先の棧道を燒き拂つて、道を阻めてゐる一軍がある。それは魏延にちがひないと。

『さてこそ』

姜維は扼腕したが、楊儀は文吏である。どうしようと、色を失つた。

『心配はない。日數はかゝるが、槎山の間道を迂れば、棧道に依らず、南谷のうしろへ出られる』

嶮岨、險路を迂回して、全軍は辛くも南谷を塞いでゐる魏延軍のうしろへ出た。

途上から、楊儀はこの顚末を成都へ報じた。ところが、その前に魏延からも、上表がとゞいてゐた。

(楊儀、姜維の徒が、丞相の遺骸を擁するや、忽ち、兵權を簒奪して、亂を企てゝゐるので、自分は彼等を討つ所存である)

といふのが魏延からの上奏文であり、すぐ後から届いた楊儀の上表には、それとはまつたく反對な實情が訴へられて來た。

孔明の訃が報ぜられて、成都宮の内外は、哀悼の聲と悲愁の思ひに閉ざされ、帝劉禪も皇后も日夜かなしみ嘆いてゐた折なので、この直後の變に對しても、いかに裁いてよいか、判斷にも迷つた。

すると蔣琬がかういつてなぐさめた。

『丞相遠く出られる日より、ひそかに魏延の叛骨は疑ひのたねとして居られました。平素その活眼ある丞相のこと故、必ずや死後のおもんぱかりもなして、何らかの策を楊儀に遺して逝つたにちがひありません。近く次の報せをお待ちあそばしませ』

蔣琬の言はさすがによく事態を覗、孔明の遺志を知るものであつた。

魏延は手勢數千をもつて、棧道を燒き落し、南谷を斷つて、

『楊儀や姜維に一泡吹かせてくれんと、待へてゐたものだが、何ぞ知らん、その相手が間道づたひにうしろへ廻つたことに氣づかなかつた。

必然、彼の壯なる闘氣も狼狽も、一敗地にまみれ去つた。手勢の大半は、千仭の谷底へ追ひ落しを喰ひ、殘餘の兵をかゝへて、命からがら逃げのびた。

かゝる中にも慌てず騷がず、彼に從つてしかもなほ無從の精兵を部下に持つてゐたのは、かの馬岱だつた。

魏延は曾つて彼に加へた我意傲慢もわすれて、今は馬岱を恃みにして諮つた。

『どうしよう。いつそ事、魏の國へ逃げこんで曹叡に降らうか』

『何たるお氣の小さい事を言はるるか。東西兩川の人士はみな孔明なくんば魏延こそ蜀の將來を擔ふ者と矚目してゐるのではありませんか。又あなたもその自負信念があればこそ棧道を燒いたのでせう』

『さうだ。元よりさうではあつたが…』

『なぜ初志を貫徹なさらないのですか。及ばずながら馬岱も居りますのに』

『貴公も與に行動を共にして下されるか』

『ひとたび一つ旗の下に隊伍を結んだ宿縁からもあなたを離れるやうなことはいたしません』

『有難い。さらば南鄭へ襲ひかけよう』

と、兵備をあらためて、そこへ急襲に向つた。

南谷を渡つて、魏延に一痛打を加へ去つた楊儀、姜維等は先鋒を急いで、その殿軍を南鄭城の内に安んじ、さて殿軍が着くのを待つて、魏延のうごきを訊いてゐたところであつた。

『——なに。なほ懲りずにこれへ攻めて來るとか。小勢とはいへ、蜀中一の勇猛、加ふるに、馬岱も彼を助けてゐる。油斷はなりませぬぞ』

姜維がかく戒めると、楊儀の胸には、この時とばかり、思ひ出されたものがある。それは孔明が臨終の折、自分に授けて、後日、魏延に變あるとき見よ、と遺言して逝つた——あの錦の囊であつた。

新刊紹介

▲猶太研究(八月號)東京麴町區内幸町幸ビル 猶太問題研究會
▲朝鮮藥學(五月號)京城中區古市町 朝鮮藥學會
▲内外公論(八月號)東京芝區南佐久間町二ノ一〇 内外公論社
▲國民組織(八月十日號)動向社

藤本證券の 第九次 投資信託 申込受附
説明書送呈
京城黄金町二 藤本證券京城支店

增産だ增産だ 生産戰は銃後の勉めだ 必勝への貯蓄 株式投資
朝取一般取引員 京城明治町二三
山本源作商店 代表電話②五一九一番

株式會社 東亞證券 短期現物
朝鮮取引所一般取引員・京城黄金町二丁目・電話代表本局五一一六

高 有價證券賣買 株式會社朝鮮取引所一般取引員
高橋國基商店 京城府黄金町二丁目一九一 電話本局②三一六一〇・四五六〇

クロダ歯科 歯科一般及レントゲン科 本町一丁目

朝日性病科 包皮整形外科

わきが ワキガにてお悩みの方は親しくお手紙下さい私の體驗から自宅療法の手當法を無料でおしらせ致します 名古屋市中村區 杉本君代

身元 結婚 信用 資産 信 全國の調査機關 帝國興信所京城支所 京城府長谷川町一二二 電話②四三一二 六九五四番 本社東京・支所全國七十餘

洋楽レコードは三洋堂

香料 化粧品材料 着色料 染料 東華洋行 (朝鮮國産香料第二次配給組合員)

醫學博士 鮫島義雄 鮫島産婦人科 京城本町三ノ一八 電本一六二八

三田原株式店調査部 米英撃滅には飛行機が一番だ

清算 現株 營業案内贈呈 吉村取引店 京城黄金町二丁目 電話代表本局②8101

短期 現株 内海清藏商店 京城明治町

決戰へ道は一筋 日曹株 井友之助商店